



HEC. RMUTP
Faculty of Home Economics Technology
Rajabhat University of Technology Phra Nakhon

แผนปฏิบัติการประจำปีงบประมาณ พ.ศ. 2568 ACTION PLAN

คณะเทคโนโลยีคหกรรมศาสตร์ มหาวิทยาลัยเทคโนโลยีราชมงคลพระนคร



ฉบับสมบูรณ์
กันยายน 2567

คำนำ

ตามพระราชกฤษฎีกาว่าด้วยหลักเกณฑ์และวิธีการบริหารกิจการบ้านเมืองที่ดี พ.ศ. 2546 มาตรา 16 ในแต่ละปีงบประมาณ ให้ส่วนราชการจัดทำแผนปฏิบัติราชการประจำปี โดยให้ระบุสาระสำคัญเกี่ยวกับนโยบาย การปฏิบัติราชการของส่วนราชการ เป้าหมายและผลสัมฤทธิ์ของงาน รวมทั้งประมาณการรายได้และรายจ่ายและ ทรัพยากรอื่นที่ต้องใช้ เสนอต่อรัฐมนตรีเพื่อให้ความเห็นชอบ และตามพระราชบัญญัติมหาวิทยาลัยเทคโนโลยี ราชมงคล พ.ศ. 2548 มาตรา 17 (1) กำหนดให้สภามหาวิทยาลัยมีอำนาจและหน้าที่ควบคุมดูแลกิจการทั่วไปของ มหาวิทยาลัยและโดยเฉพาะให้มีอำนาจและหน้าที่ในการวางนโยบาย และอนุมัติแผนพัฒนาของมหาวิทยาลัย เกี่ยวกับการศึกษา การส่งเสริมวิชาการและวิชาชีพชั้นสูงที่เน้นการปฏิบัติ ทำการสอน ทำการวิจัย ผลิตครุวิชาชีพ ให้บริการทางวิชาการในด้านวิทยาศาสตร์และเทคโนโลยีแก่สังคม ทุนบำรุงศิลปะและวัฒนธรรม และอนุรักษ์ สิ่งแวดล้อม และมาตรา 27 (3) กำหนดให้อธิการบดีมีอำนาจและหน้าที่ในการจัดทำแผนพัฒนามหาวิทยาลัย ดูแล ให้มีการปฏิบัติตามนโยบายและแผนงาน รวมทั้งติดตามประเมินผลการดำเนินงานด้านต่างๆ ของมหาวิทยาลัย

แผนปฏิบัติราชการประจำปีงบประมาณ พ.ศ. 2568 คณะเทคโนโลยีคหกรรมศาสตร์ มหาวิทยาลัย เทคโนโลยีราชมงคลพระนคร ฉบับนี้ จัดทำขึ้นโดยสอดคล้องกับแผนพัฒนามหาวิทยาลัยเทคโนโลยีราชมงคล พระนคร ฉบับที่ 13 (พ.ศ. 2566 – 2570) ประจำปีงบประมาณ พ.ศ. 2568 และแผนพัฒนาคณะเทคโนโลยี คหกรรมศาสตร์ มหาวิทยาลัยเทคโนโลยีราชมงคลพระนคร ฉบับที่ 13 (พ.ศ. 2566 – 2570) โดยสาระสำคัญของ แผนฯ ประกอบด้วย 9 ส่วนสำคัญ คือ ส่วนที่ 1 ภาพรวมคณะเทคโนโลยีคหกรรมศาสตร์ มหาวิทยาลัยเทคโนโลยี ราชมงคลพระนคร ส่วนที่ 2 บริบทที่เกี่ยวข้องกับแผนปฏิบัติราชการประจำปีงบประมาณ พ.ศ. 2568 ส่วนที่ 3 ยุทธศาสตร์คณะเทคโนโลยีคหกรรมศาสตร์ มหาวิทยาลัยเทคโนโลยีราชมงคลพระนคร ส่วนที่ 4 ตัวชี้วัด ความสำเร็จตามยุทธศาสตร์การจตุรบรรพชาประมาณรายจ่ายประจำปีงบประมาณ พ.ศ. 2568 และตัวชี้วัด ความสำเร็จตามแผนพัฒนาคณะเทคโนโลยีคหกรรมศาสตร์ มหาวิทยาลัยเทคโนโลยีราชมงคลพระนคร ฉบับที่ 13 (พ.ศ. 2566 – 2570) ประจำปีงบประมาณ พ.ศ. 2568 ส่วนที่ 5 ขั้นตอนการจัดทำแผนปฏิบัติราชการประจำปี งบประมาณ พ.ศ. 2568 ส่วนที่ 6 งบประมาณภาพรวมคณะเทคโนโลยีคหกรรมศาสตร์ มหาวิทยาลัยเทคโนโลยี ราชมงคลพระนคร ส่วนที่ 7 ความเชื่อมโยงยุทธศาสตร์ชาติ ยุทธศาสตร์การจตุรบรรพชาประมาณ ยุทธศาสตร์ มหาวิทยาลัยกับงบประมาณที่ได้รับจัดสรร ส่วนที่ 8 รายละเอียดแผนปฏิบัติราชการประจำปีงบประมาณ พ.ศ.2568 และส่วนที่ 9 กระบวนการบริหารแผนปฏิบัติราชการประจำปีงบประมาณ พ.ศ. 2568

คณะเทคโนโลยีคหกรรมศาสตร์ มหาวิทยาลัยเทคโนโลยีราชมงคลพระนครหวังเป็นอย่างยิ่งว่า แผนปฏิบัติ ราชการประจำปีงบประมาณ พ.ศ. 2568 ฉบับนี้ จะเป็นเครื่องมือและกลไกในการบริหารงานของคณะ รวมถึงการ สื่อสาร และการถ่ายทอดแนวปฏิบัติงานให้แก่ผู้บริหารหน่วยงาน ตลอดจนผู้ปฏิบัติงาน เพื่อร่วมกันผนึกกำลัง ขับเคลื่อนคณะเทคโนโลยีคหกรรมศาสตร์ ให้บรรลุวิสัยทัศน์ “ยืน 1 ด้านคหกรรมศาสตร์ เชี่ยวชาญนวัตกรรม สร้างสรรค์ และเป็นที่ยิ่งของสังคมฐานวิถีชีวิตใหม่” และส่งผลให้บรรลุวิสัยทัศน์มหาวิทยาลัยเทคโนโลยีราชมงคล พระนคร “ราชมงคลพระนคร มหาวิทยาลัยแห่งเทคโนโลยีนวัตกรรม และการบูรณาการ” ต่อไป

สารบัญ

	หน้า
คำนำ	1
สารบัญ	2
บทสรุปผู้บริหาร	5
ส่วนที่ 1 ภาพรวมคณะเทคโนโลยีคหกรรมศาสตร์ มหาวิทยาลัยเทคโนโลยีราชมงคลพระนคร	12
1.1 วิสัยทัศน์	13
1.2 พันธกิจ	13
1.3 ประเด็นยุทธศาสตร์	13
1.4 ค่านิยม : คุณค่าหลัก	13
1.5 กลยุทธ์	13
ส่วนที่ 2 บริบทที่เกี่ยวข้องกับแผนปฏิบัติการประจำปีงบประมาณ พ.ศ. 2567	16
2.1 ความสอดคล้องเชื่อมโยงของแผนปฏิบัติการประจำปีงบประมาณ พ.ศ. 2567 กับแผนระดับที่ 1 แผนระดับที่ 2 และแผนระดับที่ 3	17
2.2 แผนระดับที่ 1 (ยุทธศาสตร์ชาติ)	18
2.2.1 ยุทธศาสตร์ชาติที่ 2 ด้านการสร้างขีดความสามารถในการแข่งขัน	18
2.2.2 ยุทธศาสตร์ชาติที่ 3 ด้านการพัฒนาและเสริมสร้างศักยภาพทรัพยากรมนุษย์	18
2.3 แผนระดับที่ 2 (เฉพาะที่เกี่ยวข้อง)	19
2.3.1 แผนแม่บทภายใต้ยุทธศาสตร์ชาติ	19
2.3.2 แผนพัฒนาเศรษฐกิจและสังคมแห่งชาติ ฉบับที่ 13 (พ.ศ. 2566 – 2570)	22
2.3.3 แผนปฏิรูปประเทศ (ฉบับปรับปรุง)	23
2.3.4 แผนการศึกษาแห่งชาติ (พ.ศ. 2560 – 2579)	24
2.4 แผนระดับที่ 3 ที่เกี่ยวข้อง	25
2.4.1 แผนพัฒนามหาวิทยาลัยเทคโนโลยีราชมงคลพระนคร ฉบับที่ 13 (พ.ศ. 2566 – 2570)	25
2.5 บริบทอื่นที่เกี่ยวข้อง	27
2.5.1 พระราชบัญญัติกระทรวงศึกษาธิการ วิทยาศาสตร์ วิจัยและนวัตกรรม พ.ศ. 2562	27
2.5.2 นโยบายและยุทธศาสตร์การอุดมศึกษา วิทยาศาสตร์ วิจัยและนวัตกรรม (อววน.) พ.ศ. 2563 – 2570	30
2.5.3 ยุทธศาสตร์การจัดสรรงบประมาณรายจ่ายประจำปีงบประมาณ พ.ศ. 2566	31
2.6 บริบทภายใน การวิเคราะห์สถานการณ์ (SWOT Analysis) ของคณะเทคโนโลยีคหกรรมศาสตร์	32
ส่วนที่ 3 ยุทธศาสตร์คณะเทคโนโลยีคหกรรมศาสตร์ มหาวิทยาลัยเทคโนโลยีราชมงคลพระนคร	34
3.1 ยุทธศาสตร์ที่ 1	35
3.2 ยุทธศาสตร์ที่ 2	36

สารบัญ

	หน้า
3.3 ยุทธศาสตร์ที่ 3	37
3.4 แผนที่ทางยุทธศาสตร์การพัฒนาของคณะเทคโนโลยีคหกรรมศาสตร์ มหาวิทยาลัยเทคโนโลยีราชมงคลพระนคร	38
3.5 นโยบายการบริหารจัดการคณะเทคโนโลยีคหกรรมศาสตร์	39
ส่วนที่ 4 ตัวชี้วัดความสำเร็จ คณะเทคโนโลยีคหกรรมศาสตร์ มหาวิทยาลัยเทคโนโลยีราชมงคลพระนคร	40
4.1 ตัวชี้วัดความสำเร็จตามยุทธศาสตร์การจัดสรรงบประมาณรายจ่ายประจำปีงบประมาณ พ.ศ. 2568	41
4.2 ตัวชี้วัดความสำเร็จตามแผนพัฒนามหาวิทยาลัยเทคโนโลยีราชมงคลพระนคร ฉบับที่ 13 (พ.ศ. 2566 – 2570) ประจำปีงบประมาณ พ.ศ. 2568	43
ส่วนที่ 5 ขั้นตอนการจัดทำแผนปฏิบัติการประจำปีงบประมาณ พ.ศ. 2568	46
5.1 ขั้นตอนการจัดทำแผนปฏิบัติการประจำปีงบประมาณ พ.ศ. 2568	47
ส่วนที่ 6 งบประมาณภาพรวม คณะเทคโนโลยีคหกรรมศาสตร์ มหาวิทยาลัยเทคโนโลยีราชมงคลพระนคร	48
6.1 งบประมาณรายจ่ายประจำปีงบประมาณ พ.ศ. 2568	49
6.2 งบประมาณเงินรายได้ประจำปีงบประมาณ พ.ศ. 2568	50
ส่วนที่ 7 ความเชื่อมโยงยุทธศาสตร์ชาติ ยุทธศาสตร์การจัดสรรงบประมาณ ยุทธศาสตร์มหาวิทยาลัยกับ งบประมาณที่ได้รับจัดสรร	52
ส่วนที่ 8 แผนปฏิบัติการประจำปีงบประมาณ พ.ศ. 2568	57
แผนงานบุคลากรภาครัฐ	58
- รายการบุคลากรภาครัฐ	59
แผนงานพื้นฐานด้านการพัฒนาและเสริมสร้างศักยภาพคน	61
- ผลผลิต ผลงานการให้บริการวิชาการ	62
- ผลผลิต ผลงานทำนุบำรุงศิลปวัฒนธรรม	65
แผนงานยุทธศาสตร์พัฒนาศักยภาพคนตลอดช่วงชีวิต	68
- ผลผลิต ผู้สำเร็จการศึกษาด้านสังคมศาสตร์	69
- ผลผลิต ผู้สำเร็จการศึกษาด้านวิทยาศาสตร์และเทคโนโลยี	73
ส่วนที่ 9 กระบวนการบริหารแผนปฏิบัติการประจำปีงบประมาณ พ.ศ. 2568	79
9.1 การกำกับติดตามผลการปฏิบัติงานและการใช้จ่ายงบประมาณ	80
9.2 การประเมินผลตามแผนปฏิบัติการประจำปีงบประมาณ พ.ศ. 2568	80

สารบัญ

	หน้า
ภาคผนวก	82
● คำสั่งคณะเทคโนโลยีคหกรรมศาสตร์ มหาวิทยาลัยเทคโนโลยีราชมงคลพระนคร ที่ 339/2567 เรื่องแต่งตั้งคณะกรรมการวิเคราะห์และจัดทำแผนปฏิบัติการประจำปีงบประมาณ พ.ศ. 2568 คณะเทคโนโลยีคหกรรมศาสตร์ มหาวิทยาลัยเทคโนโลยีราชมงคลพระนคร	83
● แนวทางปฏิบัติในการเสนอขออนุมัติปรับแผน	85
● บันทึกข้อความ กองนโยบายและแผน มหาวิทยาลัยเทคโนโลยีราชมงคลพระนครที่อว.0652.18/1020 ลงวันที่ 20 กันยายน 2567 เรื่องการจัดสรรงบประมาณรายจ่ายประจำปีงบประมาณ พ.ศ. 2568 ของมหาวิทยาลัยเทคโนโลยีราชมงคลพระนคร	86
● บันทึกข้อความ กองนโยบายและแผน มหาวิทยาลัยเทคโนโลยีราชมงคลพระนครที่อว.0652.18/1028 ลงวันที่ 24 กันยายน 2567 เรื่องการจัดสรรงบประมาณเงินรายได้ประจำปีงบประมาณ พ.ศ. 2568 และประมาณการใช้จ่ายเงินรายได้สะสม	89

บทสรุปผู้บริหาร

ตามบทบัญญัติของพระราชกฤษฎีกาว่าด้วยหลักเกณฑ์และวิธีการบริหารกิจการบ้านเมืองที่ดี พ.ศ. 2546 มาตรา 9 กำหนดให้ (1) ก่อนจะดำเนินการตามภารกิจใด ส่วนราชการต้องจัดทำแผนปฏิบัติราชการ ไว้เป็นการล่วงหน้า (2) การกำหนดแผนปฏิบัติราชการของส่วนราชการตาม (1) ต้องมีรายละเอียดของขั้นตอน ระยะเวลาและงบประมาณที่จะต้องใช้ในการดำเนินการของแต่ละขั้นตอนเป้าหมายของภารกิจ ผลสัมฤทธิ์ของภารกิจ และตัวชี้วัดความสำเร็จของภารกิจและตามมาตรา 16 วรรคสอง กำหนดให้ในแต่ละปีงบประมาณส่วนราชการ ต้องจัดทำแผนปฏิบัติราชการประจำปีโดยให้ระบุสาระสำคัญเกี่ยวกับนโยบาย การปฏิบัติราชการของส่วนราชการ เป้าหมายและผลสัมฤทธิ์ของงานเสนอให้รัฐมนตรีให้ความเห็นชอบ และ วรรคสามเมื่อได้รับความเห็นชอบแล้ว ให้สำนักงบประมาณจัดสรรงบประมาณให้เพียงพอต่อการดำเนินงาน ตามแผน

ประกอบกับระเบียบสำนักนายกรัฐมนตรี ว่าด้วยการจัดทำแผนการบริหารราชการแผ่นดิน พ.ศ. 2547 ข้อ 8 กำหนดให้ส่วนราชการจัดทำแผนปฏิบัติราชการตามมาตรา 16 แห่งพระราชกฤษฎีกาว่าด้วยหลักเกณฑ์และวิธีการบริหารกิจการบ้านเมืองที่ดี พ.ศ. 2546 ภายในกำหนดเวลา โดย (2) กำหนดแผนปฏิบัติราชการประจำปี ให้จัดทำและเสนอรัฐมนตรีให้ความเห็นชอบก่อนเสนอคำขอของงบประมาณรายจ่ายประจำปี งบประมาณต่อไป

จากความสำคัญดังกล่าว คณะเทคโนโลยีคหกรรมศาสตร์ได้ดำเนินการจัดทำแผนปฏิบัติราชการประจำปี งบประมาณ พ.ศ. 2568 คณะเทคโนโลยีคหกรรมศาสตร์ เพื่อเป็นกรอบในการบริหารจัดการงานตามพันธกิจ ของคณะและมหาวิทยาลัย ซึ่งมีความเชื่อมโยงกับยุทธศาสตร์ที่เกี่ยวข้องกับด้านการอุดมศึกษา และบริบท ภายในมหาวิทยาลัย ได้แก่ แผนพัฒนาคณะเทคโนโลยีคหกรรมศาสตร์ มหาวิทยาลัยเทคโนโลยีราชมงคล พระนคร ฉบับที่ 13 (พ.ศ. 2566 – 2570) ประจำปีงบประมาณ พ.ศ. 2568 และแผนพัฒนามหาวิทยาลัย เทคโนโลยีราชมงคลพระนคร ฉบับที่ 13 (พ.ศ. 2566 – 2570) ประจำปีงบประมาณ พ.ศ. 2568 ซึ่งดำเนินการ ภายใต้ยุทธศาสตร์ชาติ ระยะ 20 ปี (พ.ศ. 2561 – 2580) แผนแม่บทภายใต้ยุทธศาสตร์ชาติ แผนพัฒนา เศรษฐกิจและสังคมแห่งชาติ ฉบับที่ 13 (พ.ศ. 2566 – 2570) แผนการปฏิรูปประเทศ (ฉบับปรับปรุง) แผนการศึกษาแห่งชาติ พ.ศ. 2560 – 2579 นโยบายของรัฐบาล และบริบทอื่นๆ ที่เกี่ยวข้อง เพื่อให้การปฏิบัติ ราชการของคณะบรรลุผลสำเร็จตามยุทธศาสตร์และวัดความสำเร็จตามยุทธศาสตร์ได้ ทั้งนี้ได้กำหนดทิศ ทางการพัฒนาให้เป็นคณะที่ผลิตบัณฑิตนักปฏิบัติ ใฝ่รู้ ใฝ่งาน เชี่ยวชาญวิชาชีพโดยมีวิทยาศาสตร์และ เทคโนโลยีเป็นฐาน พร้อมทั้งมีคุณธรรมและจรรยาบรรณในวิชาชีพ ส่งผลให้บรรลุวิสัยทัศน์ของคณะ “ยืน 1 ด้านคหกรรมศาสตร์ เชี่ยวชาญนวัตกรรมสร้างสรรค์ และเป็นที่ยอมรับของสังคมฐานวิถีชีวิตใหม่” และส่งผลให้ บรรลุวิสัยทัศน์มหาวิทยาลัยเทคโนโลยีราชมงคลพระนคร “ราชมงคลพระนคร มหาวิทยาลัยแห่งเทคโนโลยี นวัตกรรม และการบูรณาการ” ต่อไป

สาระสำคัญของแผนปฏิบัติการประจำปีงบประมาณ พ.ศ. 2568 คณะเทคโนโลยีคหกรรมศาสตร์ ประกอบด้วย วิสัยทัศน์ พันธกิจ ค่านิยมหลัก อัตลักษณ์ ประเด็นยุทธศาสตร์ วัตถุประสงค์เชิงยุทธศาสตร์ ตัวชี้วัด กลยุทธ์ และเป้าหมายภายใต้การบริหารงานของคณบดีคณะเทคโนโลยีคหกรรมศาสตร์ มหาวิทยาลัย เทคโนโลยีราชมงคลพระนคร ประกอบด้วย 3 ยุทธศาสตร์ 20 วัตถุประสงค์เชิงยุทธศาสตร์ 4 กลยุทธ์ และมี

ตัวชี้วัดความสำเร็จจำนวน 26 ตัวชี้วัดนั้น จะมีความเชื่อมโยงสอดคล้องกับยุทธศาสตร์ชาติระยะ 20 ปี (พ.ศ. 2561 – 2580) แผนแม่บทภายใต้ยุทธศาสตร์ชาติ ความเชื่อมโยงห่วงโซ่คุณค่า (Value Chain) ภายใต้ยุทธศาสตร์ชาติ แผนปฏิรูปประเทศ แผนพัฒนาเศรษฐกิจและสังคมแห่งชาติ ฉบับที่ 13 (พ.ศ. 2566 – 2570) นโยบายรัฐบาลของรัฐบาลที่สอดคล้องกับการพัฒนาสถาบันการศึกษา แผนด้านการอุดมศึกษาเพื่อผลิตและพัฒนากำลังคนของประเทศ พ.ศ. 2564 – 2570 และ แผนด้านวิทยาศาสตร์ วิจัย และนวัตกรรมของประเทศ พ.ศ. 2566 -2570 รวมถึงยุทธศาสตร์การจัดสรรงบประมาณรายจ่ายประจำปีงบประมาณ พ.ศ. 2568 และแผนงานอื่นๆ ที่เกี่ยวข้องรวมถึงบริบทภายในของมหาวิทยาลัย ได้แก่ แผนพัฒนาคณะเทคโนโลยีคหกรรมศาสตร์ มหาวิทยาลัยเทคโนโลยีราชมงคลพระนคร ฉบับที่ 13 (พ.ศ. 2566 – 2570) และแผนพัฒนา มหาวิทยาลัยเทคโนโลยีราชมงคลพระนคร ฉบับที่ 13 (พ.ศ. 2566 – 2570)

แผนปฏิบัติการประจำปีงบประมาณ พ.ศ. 2568 คณะเทคโนโลยีคหกรรมศาสตร์ มหาวิทยาลัยเทคโนโลยีราชมงคลพระนคร ฉบับนี้มีความครอบคลุมการดำเนินงานที่ใช้งบประมาณทั้งงบประมาณรายจ่ายและงบประมาณเงินรายได้ของคณะซึ่งจำแนกแหล่งงบประมาณออกจากกันอย่างชัดเจน มีวัตถุประสงค์ในการจัดทำ ดังนี้

1. เพื่อใช้เป็นกรอบแนวทางและเป้าหมายการดำเนินงานในปีงบประมาณ พ.ศ. 2568 ของคณะเทคโนโลยีคหกรรมศาสตร์ มหาวิทยาลัยเทคโนโลยีราชมงคลพระนคร
2. เพื่อใช้เป็นกรอบทิศทางหรือแนวทางการดำเนินงานของหน่วยงานในคณะ ให้เป็นไปในทิศทางเดียวกันตามนโยบายการปฏิบัติงานตามแผนพัฒนาคณะเทคโนโลยีคหกรรมศาสตร์ มหาวิทยาลัยเทคโนโลยีราชมงคลพระนคร ฉบับที่ 13 (พ.ศ. 2566 – 2570) และแผนพัฒนามหาวิทยาลัยเทคโนโลยีราชมงคลพระนคร ฉบับที่ 13 (พ.ศ. 2566 – 2570)
3. เพื่อให้ผู้บริหารทุกระดับนำไปเป็นเครื่องมือในการบริหารงาน และการกำกับ ติดตาม ประเมินผล ความก้าวหน้าหรือความสำเร็จของการดำเนินงานรายปี และบริหารจัดการให้การดำเนินงานบรรลุเป้าหมายที่กำหนดได้อย่างมีประสิทธิภาพ

การดำเนินงานตามตัวชี้วัดความสำเร็จและค่าเป้าหมายตามแผนพัฒนามหาวิทยาลัย

คณะได้พัฒนาโครงการ กิจกรรม ให้เกิดผลผลิต ผลลัพธ์ สอดคล้องกับแผนการใช้จ่ายงบประมาณรายจ่ายประจำปีงบประมาณ พ.ศ. 2568 ของรัฐบาล ซึ่งสอดคล้องตามแผนพัฒนาคณะเทคโนโลยีคหกรรมศาสตร์ มหาวิทยาลัยเทคโนโลยีราชมงคลพระนคร ฉบับที่ 13 (พ.ศ. 2566 – 2570) และแผนพัฒนามหาวิทยาลัยเทคโนโลยีราชมงคลพระนคร ฉบับที่ 13 (พ.ศ. 2566 – 2570) และได้จัดทำแผนปฏิบัติการประจำปีงบประมาณ พ.ศ. 2568 คณะเทคโนโลยีคหกรรมศาสตร์ มหาวิทยาลัยเทคโนโลยีราชมงคลพระนครขึ้น เพื่อเป็นกรอบแนวทางในการดำเนินงานตาม 3 ยุทธศาสตร์ 20 วัตถุประสงค์เชิงยุทธศาสตร์ 4 กลยุทธ์ และมีตัวชี้วัดความสำเร็จจำนวน 26 ตัวชี้วัด ซึ่งการดำเนินงานของคณะได้นำแผน (Plan) พัฒนาสู่การปฏิบัติ (Do) ที่จะพัฒนาคณะด้วยการปฏิบัติตามแผนที่ตั้งไว้ ทั้งในด้านค่าเป้าหมาย ด้านงบประมาณ ด้านการติดตามและการรายงานผล (Check) ซึ่งในแต่ละส่วนครอบคลุมระบบงานทั้งหมด สามารถตรวจสอบขั้นตอนการดำเนินงานได้ตามรอบเวลาของงานแต่ละประเภทให้เหมาะสม (Action) สามารถประเมินผลงานหรือเปรียบเทียบผลว่าเป็นไปตามแผนที่วางไว้หรือไม่ และพัฒนาระบบการทำงานให้เป็นมาตรฐาน ตามหลักการปรับปรุงอย่างต่อเนื่องเพื่อพัฒนาผลงานที่เป็นประโยชน์ต่อนักศึกษาและเพื่อพัฒนาประเทศชาติต่อไป

ทั้งนี้ คณะได้กำหนดค่าเป้าหมายการดำเนินงานของมหาวิทยาลัย โดยกำหนดค่าไม่น้อยกว่าร้อยละ 80 ของการบรรลุเป้าหมายของตัวชี้วัดความสำเร็จตามแผนพัฒนามหาวิทยาลัยเทคโนโลยีราชมงคลพระนคร ฉบับที่ 13 (พ.ศ. 2566 – 2570) ประจำปีงบประมาณ พ.ศ. 2568

ตัวชี้วัดความสำเร็จในการบริหารจัดการประจำปีงบประมาณ พ.ศ. 2568 จำแนกเป็น

1. ตัวชี้วัดความสำเร็จตามแผนพัฒนามหาวิทยาลัยเทคโนโลยีราชมงคลพระนคร ฉบับที่ 13 (พ.ศ. 2566 – 2570) ประจำปีงบประมาณ พ.ศ. 2568 จำนวน 26 ตัวชี้วัด ประกอบด้วย

- ยุทธศาสตร์ที่ 1 มุ่งความเป็นเลิศในเทคโนโลยีเชิงปฏิบัติที่สร้างมูลค่าให้กับเศรษฐกิจและสังคม จำนวน 10 ตัวชี้วัด

1.1.1 มหาวิทยาลัยมีคุณภาพและมาตรฐานในระดับสากล (QS Stars Rating System)

1.2.1 ร้อยละรายได้ของมหาวิทยาลัยเพิ่มขึ้น

1.3.1 จำนวนรางวัลที่บุคลากรได้รับระดับชาติและหรือนานาชาติ

1.3.2 จำนวนรางวัลที่นักศึกษาได้รับระดับชาติและหรือนานาชาติ

1.3.3 จำนวนงานวิจัยที่ได้รับการตีพิมพ์ในระดับชาติและหรือระดับนานาชาติ

1.4.1 จำนวนรางวัลที่ศิษย์เก่าได้รับรางวัลในระดับชาติและหรือนานาชาติ

1.4.2 ร้อยละศิษย์เก่าที่เป็นผู้ประกอบการรายใหม่หรือ Start Up ภายในระยะเวลา 5 ปี

1.5.1 จำนวนงานวิจัยและหรือนวัตกรรมสิ่งประดิษฐ์ที่นำไปใช้ประโยชน์ได้

1.6.1 ระดับความสุขในการทำงานของบุคลากร

1.7.1 ร้อยละความพร้อมด้านเทคโนโลยีที่ทันสมัย ตอบสนองต่อการผลิตเทคโนโลยีและสร้างนวัตกรรม

- ยุทธศาสตร์ที่ 2 สร้างความเข้มแข็งของมหาวิทยาลัย ตอรับการเปลี่ยนแปลง จำนวน 9 ตัวชี้วัด

2.1.1 คะแนนรวมในรอบปีของตัวชี้วัดที่ผ่านการประมวลผลขั้นสุดท้ายในการจัดอันดับมหาวิทยาลัยสีเขียวโลก (UI Green Metric World University Rankings)

2.1.2 จำนวนนักศึกษาแรกเข้าในแต่ละปีการศึกษา

2.2.1 ร้อยละความพึงพอใจของผู้ใช้บัณฑิต

2.3.1 ร้อยละของจำนวนความร่วมมือที่มีการจัดกิจกรรมในรอบปีต่อจำนวนความร่วมมือทั้งหมดที่ยังไม่หมดอายุ ทั้งในหรือต่างประเทศ

2.4.1 ร้อยละของการนำเทคโนโลยีมาใช้เพื่อสนับสนุนการจัดการเรียนการสอน

2.4.2 จำนวนของหลักสูตรที่ทันสมัยรองรับความต้องการของตลาดแรงงานและกำลังคนที่มีสมรรถนะสูง

2.4.3 ร้อยละหลักสูตรระดับปริญญาที่ได้รับการประเมินคุณภาพตามมาตรฐาน AUN-QA หรือมาตรฐานสากลอื่น

2.5.1 ร้อยละของอาจารย์ประจำสถาบันที่ดำรงตำแหน่งทางวิชาการ

2.5.2 ร้อยละของบุคลากรสายสนับสนุนที่มีความก้าวหน้าในสายงานเพิ่มขึ้น

2.6.1 ความพร้อมของเทคโนโลยีที่ทันสมัยพร้อมใช้งานได้อย่างมีประสิทธิภาพ

- ยุทธศาสตร์ที่ 3 พัฒนามหาวิทยาลัยให้เป็นแหล่งเรียนรู้ และสร้างประโยชน์ให้กับชุมชน สังคม จำนวน 7 ตัวชี้วัด

3.1.1 จำนวนผู้ประกอบการที่ได้รับการพัฒนาทักษะ (Up-skilling Re-skilling)

- 3.3.1 ร้อยละความพึงพอใจของผู้รับบริการของมหาวิทยาลัย
- 3.4.1 จำนวนองค์ความรู้ที่บูรณาการด้านทำนุบำรุงศาสนา ศิลปะ วัฒนธรรม และ
สิ่งแวดล้อม ร่วมกับชุมชน สังคม องค์กร ที่ได้รับการเผยแพร่บนสื่อเทคโนโลยี
- 3.5.1 จำนวนชุมชนที่ได้รับการจัดการเรียนรู้และสร้างประโยชน์อย่างมีประสิทธิภาพ
- 3.6.1 จำนวนเทคโนโลยีและนวัตกรรมในการให้บริการวิชาการแก่ชุมชน
- 3.7.1 ร้อยละของบุคลากรที่ได้รับการพัฒนาทักษะที่จำเป็นสำหรับการให้บริการ

**2. ตัวชี้วัดความสำเร็จตามยุทธศาสตร์การจัดสรรงบประมาณรายจ่ายประจำปีงบประมาณ
พ.ศ. 2568 จำนวน 21 ตัวชี้วัด ประกอบด้วย**

ผลสัมฤทธิ์และประโยชน์ที่คาดว่าจะได้รับ (3 ตัวชี้วัด)

1. ผลสัมฤทธิ์ : พัฒนาศักยภาพคนให้มีความพร้อมให้เป็นนวัตกรรมบูรณาการ เชี่ยวชาญใน
สายงาน มีความสามารถในการปรับตัวและรับมือกับความท้าทายได้อย่างรวดเร็ว จำนวน 3 ตัวชี้วัด

- 1.1 ผู้สำเร็จการศึกษาระดับอุดมศึกษาได้งานทำหรือประกอบอาชีพในสาขาที่เกี่ยวข้อง
ภายใน 1 ปี
- 1.2 ความพึงพอใจของผู้ใช้บัณฑิต
- 1.3 ความพึงพอใจของผู้รับบริการของมหาวิทยาลัย

เป้าหมายการให้บริการหน่วยงาน (4 ตัวชี้วัด)

1. ปลุกฝังค่านิยมให้นักศึกษาและชุมชนในการอนุรักษ์ทำนุบำรุงศิลปวัฒนธรรม และ
พันธุกรรมพืชของไทย จำนวน 2 ตัวชี้วัด

- 1.1 พันธุกรรมพืชของไทยได้รับการอนุรักษ์และนำไปใช้ประโยชน์
- 1.2 จำนวนองค์ความรู้ด้านทำนุบำรุงศาสนา ศิลปะ วัฒนธรรม และสิ่งแวดล้อม ร่วมกับ
ชุมชน สังคม องค์กรที่ได้รับการเผยแพร่บนสื่อเทคโนโลยี

2. เพื่อผลิตกำลังคนด้านสังคมศาสตร์/วิทยาศาสตร์และเทคโนโลยีที่มีคุณภาพตามความ
ต้องการของประเทศ จำนวน 2 ตัวชี้วัด

- 1.1 ผู้สำเร็จการศึกษาที่ได้งานทำตามสาขาหรือสาขาที่เกี่ยวข้อง
- 1.2 ศิษย์เก่าที่เป็นผู้ประกอบการรายใหม่หรือ Start Up ภายในระยะเวลา 5 ปี

เป้าหมายผลผลิต (13 ตัวชี้วัด)

1. ผลผลิตทำนุบำรุงศิลปวัฒนธรรม จำนวน 1 ตัวชี้วัด

- 1.1 จำนวนโครงการ/ กิจกรรมศิลปวัฒนธรรมและอนุรักษ์สิ่งแวดล้อม

2. ผลผลิตผู้สำเร็จการศึกษาด้านสังคมศาสตร์ จำนวน 5 ตัวชี้วัด

- 2.1 จำนวนผู้สำเร็จการศึกษา
- 2.2 จำนวนนักศึกษาที่เข้าใหม่
- 2.3 จำนวนนักศึกษาที่คงอยู่
- 2.4 ร้อยละผู้สำเร็จการศึกษาดำเนินการศึกษามาตรฐานหลักสูตร
- 2.5 ร้อยละผู้สำเร็จการศึกษาดำเนินการศึกษามาตรฐานหลักสูตรภายในระยะเวลาที่กำหนด

3. ผลผลิตผู้สำเร็จการศึกษาด้านวิทยาศาสตร์และเทคโนโลยี จำนวน 5 ตัวชี้วัด

- 3.1 จำนวนผู้สำเร็จการศึกษา
- 3.2 จำนวนนักศึกษาที่เข้าใหม่

- 3.3 จำนวนนักศึกษาที่คงอยู่
- 3.4 ร้อยละผู้สำเร็จการศึกษาจบการศึกษาตามมาตรฐานหลักสูตร
- 3.5 ร้อยละผู้สำเร็จการศึกษาจบการศึกษาตามหลักสูตรภายในระยะเวลาที่กำหนด

กรอบวงเงินงบประมาณในการบริหารจัดการคณะเทคโนโลยีคหกรรมศาสตร์ ปีงบประมาณ พ.ศ. 2568

การบริหารจัดการคณะเพื่อขับเคลื่อนไปตามแผนยุทธศาสตร์การพัฒนาคณะและมหาวิทยาลัย และบรรลุตามตัวชี้วัดความสำเร็จ คณะได้รับจัดสรรวงเงินในการบริหารจัดการ จำแนกได้ดังนี้

งบประมาณรายจ่ายประจำปีงบประมาณ พ.ศ. 2568 จำนวน 62,646,700 บาท โดยมีรายละเอียด ดังนี้

- แผนงานบุคลากรภาครัฐ	จำนวน	<u>50,656,400</u> บาท
งบบุคลากร (เงินเดือน ค่าจ้างประจำ ค่าตอบแทนพนักงานราชการ)	จำนวน	10,469,300 บาท
งบดำเนินงาน (ค่าตอบแทน และค่าใช้สอย)	จำนวน	670,200 บาท
งบเงินอุดหนุน (เงินอุดหนุนค่าใช้จ่ายบุคลากร)	จำนวน	39,516,900 บาท
- ผลผลิต: ผู้สำเร็จการศึกษาด้านวิทยาศาสตร์และเทคโนโลยี	จำนวน	11,555,100 บาท
งบลงทุน (ค่าครุภัณฑ์)	จำนวน	9,557,100 บาท
งบเงินอุดหนุน (เงินอุดหนุนค่าใช้จ่ายดำเนินงาน - ค่าวัสดุ)	จำนวน	1,998,000 บาท
- ผลผลิต: ผู้สำเร็จการศึกษาด้านสังคมศาสตร์	จำนวน	375,200 บาท
งบเงินอุดหนุน (เงินอุดหนุนค่าใช้จ่ายดำเนินงาน - ค่าวัสดุ)	จำนวน	375,200 บาท
- ผลผลิต: ผลงานทำนุบำรุงศิลปวัฒนธรรม	จำนวน	60,000 บาท
งบเงินอุดหนุน (เงินอุดหนุนค่าใช้จ่ายโครงการ)	จำนวน	60,000 บาท

งบประมาณเงินรายได้ประจำปีงบประมาณ พ.ศ. 2568 จำนวน 41,029,000 บาท มีรายละเอียด

ดังนี้

- ปริญญาตรี ภาคปกติ	จำนวน	<u>27,599,000</u> บาท
<u>แผนงาน:</u> บุคลากรภาครัฐ	จำนวน	4,820,690 บาท
<u>ผลผลิต:</u> ผู้สำเร็จการศึกษาด้านวิทยาศาสตร์และเทคโนโลยี	จำนวน	7,033,840 บาท
<u>ผลผลิต:</u> ผลงานการให้บริการวิชาการ	จำนวน	80,000 บาท
<u>ผลผลิต:</u> ผลงานทำนุบำรุงศิลปวัฒนธรรม	จำนวน	95,000 บาท
ค่าลงทะเบียนวิชาศึกษาทั่วไป	จำนวน	986,800 บาท
งบกลาง	จำนวน	783,170 บาท
งบบริหารจัดการมหาวิทยาลัยฯ	จำนวน	13,799,500 บาท
- ประกาศนียบัตรวิชาชีพ ภาคสมทบ	จำนวน	<u>990,000</u> บาท
<u>ผลผลิต:</u> ผู้สำเร็จการศึกษาด้านสังคมศาสตร์	จำนวน	128,910 บาท
<u>ผลผลิต:</u> ผู้สำเร็จการศึกษาด้านวิทยาศาสตร์และเทคโนโลยี	จำนวน	228,590 บาท
งบกลาง	จำนวน	385,000 บาท
งบบริหารจัดการมหาวิทยาลัยฯ	จำนวน	247,500 บาท
- ปริญญาตรี ภาคสมทบ	จำนวน	<u>5,400,000</u> บาท
<u>ผลผลิต:</u> ผู้สำเร็จการศึกษาด้านวิทยาศาสตร์และเทคโนโลยี	จำนวน	120,000 บาท

งบกลาง	จำนวน	3,660,000 บาท
งบบริหารจัดการมหาวิทยาลัยฯ	จำนวน	1,620,000 บาท
- ปริญญาโท ภาคสมทบ	จำนวน	3,280,000 บาท
<u>ผลผลิต:</u> ผู้สำเร็จการศึกษาด้านวิทยาศาสตร์และเทคโนโลยี	จำนวน	1,975,000 บาท
งบกลาง	จำนวน	485,000 บาท
งบบริหารจัดการมหาวิทยาลัยฯ	จำนวน	820,000 บาท
- ปริญญาเอก ภาคสมทบ	จำนวน	3,760,000 บาท
<u>ผลผลิต:</u> ผู้สำเร็จการศึกษาด้านวิทยาศาสตร์และเทคโนโลยี	จำนวน	2,529,200 บาท
งบกลาง	จำนวน	290,800 บาท
งบบริหารจัดการมหาวิทยาลัยฯ	จำนวน	940,000 บาท
ประมาณการใช้จ่ายเงินรายได้สะสม ประจำปีงบประมาณ พ.ศ. 2568 มีรายละเอียดดังนี้		
- แผนงาน: บุคลากรภาครัฐ	จำนวน	417,910 บาท

ทั้งนี้แผนปฏิบัติการประจำปีงบประมาณ พ.ศ. 2568 ฉบับนี้จะเป็นเครื่องมือที่ช่วยให้เกิดแนวทางการปฏิบัติที่ชัดเจนและผลักดันให้การดำเนินการในภารกิจต่าง ๆ บรรลุเป้าหมายตามประเด็นยุทธศาสตร์ เกิดผลลัพธ์ และผลสัมฤทธิ์ตรงกับวิสัยทัศน์ “ยืน 1 ด้านคหกรรมศาสตร์ เชี่ยวชาญนวัตกรรมสร้างสรรค์ และเป็นที่ยอมรับของสังคมฐานวิถีชีวิตใหม่” และในปีงบประมาณ พ.ศ. 2568 คณะได้รับนโยบายจากมหาวิทยาลัยให้ดำเนินโครงการ/กิจกรรมที่ระบุไว้ในแผนปฏิบัติการ และเพื่อเป็นกรอบและแนวทางในการบริหารโครงการ/กิจกรรม งบประมาณ และกำกับติดตามผลการดำเนินงานให้เป็นไปตามเป้าหมายที่วางไว้ มหาวิทยาลัยได้กำหนดการใช้จ่ายงบประมาณงบรายจ่ายประจำปีงบประมาณ พ.ศ. 2568 ในภาพรวมของแต่ละไตรมาส โดยมีแผนการเบิกจ่ายงบประมาณสะสม ดังนี้

- ไตรมาส 1 ไม่น้อยกว่าร้อยละ 28
- ไตรมาส 2 สะสมไม่น้อยกว่าร้อยละ 47
- ไตรมาส 3 สะสมไม่น้อยกว่าร้อยละ 82
- ไตรมาส 4 ให้มีค่าใช้จ่ายร้อยละ 100

นอกจากนี้คณะใช้แผนปฏิบัติการในการบริหารจัดการและการติดตามการดำเนินงานเพื่อป้องกันไม่ให้เกิดการปรับแผนปฏิบัติการที่ส่งผลกระทบต่อการใช้จ่ายงบประมาณเกิดความล่าช้าและกระทบต่อภาพลักษณ์ด้านการใช้จ่ายงบประมาณของคณะรวมทั้งส่งผลกระทบต่อมหาวิทยาลัย ทำให้มหาวิทยาลัยมีประสิทธิภาพและประสิทธิผลมากกว่าปีงบประมาณที่ผ่านมา และเป็นไปตามมาตรการการใช้จ่ายงบประมาณของสำนักงบประมาณ

ในการนำแผนปฏิบัติการสู่การปฏิบัติ คณะเทคโนโลยีคหกรรมศาสตร์ มีการดำเนินการที่สำคัญคือการจัดทำแผนปฏิบัติการของคณะที่สอดคล้องกับแผนปฏิบัติการของมหาวิทยาลัยเทคโนโลยีราชมงคลพระนคร และคณะได้กำหนดแผนงาน โครงการ กิจกรรม ผลผลิต ผลลัพธ์ ระยะเวลา งบประมาณให้สอดคล้องกับประเด็นยุทธศาสตร์ของมหาวิทยาลัยเทคโนโลยีราชมงคลพระนคร สำหรับการกำกับติดตาม และ

ประเมินผลการปฏิบัติงาน/โครงการ และความสำเร็จขององค์กรนั้น คณะฯ มีกลไกเพื่อควบคุมการปฏิบัติงานตามกลยุทธ์ และก่อให้เกิดการพัฒนาอย่างต่อเนื่อง

ส่วนที่ 1

ภาพรวมคณะเทคโนโลยีอุตสาหกรรมศาสตร์
มหาวิทยาลัยเทคโนโลยีราชมงคลพระนคร

ภาพรวมของคณะเทคโนโลยีคหกรรมศาสตร์ มหาวิทยาลัยเทคโนโลยีราชมงคลพระนคร

1.1 วิสัยทัศน์ (Vision)

เป็น 1 ด้านคหกรรมศาสตร์ เชี่ยวชาญนวัตกรรมสร้างสรรค์ และเป็นที่ยิ่งของสังคมฐานวิถีชีวิตใหม่
To be a Leader in the Field of Home Economics, Excellence in Creative and
Innovation Skills, and a Supporter of the New Normal Social

1.2 พันธกิจ (Mission)

1. ผลิตและพัฒนากำลังคนให้พร้อมเป็น “นวัตกรรมบูรณาการ” ที่มีความรอบรู้ มีความสามารถในการปรับตัว และรับมือกับความท้าทายอย่างรวดเร็ว
2. สร้างฐานข้อมูลคุณภาพ เพื่อสร้างสรรค์งานวิจัยและต่อยอดนวัตกรรมใหม่ๆ ที่ตอบสนองต่อความต้องการของสังคมและชุมชน
3. บริการวิชาการต่ออุตสาหกรรมเป้าหมาย เพื่อยกระดับการพัฒนาอย่างยั่งยืน
4. ทำนุบำรุงศาสนา ศิลปวัฒนธรรม และอนุรักษ์สิ่งแวดล้อม
5. บริหารจัดการอย่างมีธรรมาภิบาล พร้อมสร้างวัฒนธรรมองค์กรต้นแบบ

1.3 ประเด็นยุทธศาสตร์

1. มุ่งความเป็นเลิศในเทคโนโลยีเชิงปฏิบัติที่สร้างมูลค่าให้กับเศรษฐกิจและสังคม
2. สร้างความเข้มแข็งของมหาวิทยาลัยฯ ตอบรับการเปลี่ยนแปลง
3. พัฒนามหาวิทยาลัยฯ ให้เป็นแหล่งเรียนรู้และสร้างประโยชน์ให้กับชุมชน สังคม

1.4 ค่านิยม : คุณค่าหลัก (Core Values)

HEC FAST

H: Hardworking and Honorable	พากเพียรและมีคุณธรรม
E: Excellence	มุ่งสู่ความเป็นเลิศ
C: Creativity	คิดและทำอย่างสร้างสรรค์
F: Fostering lifelong learning	เรียนรู้สิ่งใหม่ๆ ไม่มีสิ้นสุด
A: Adaptability	ปรับตัวได้ดีในทุกสถานการณ์
S: Social Awareness	คิดและทำเพื่อสังคม
T: Transparency	โปร่งใส ตรวจสอบได้.

1.5 กลยุทธ์ (Tactics)

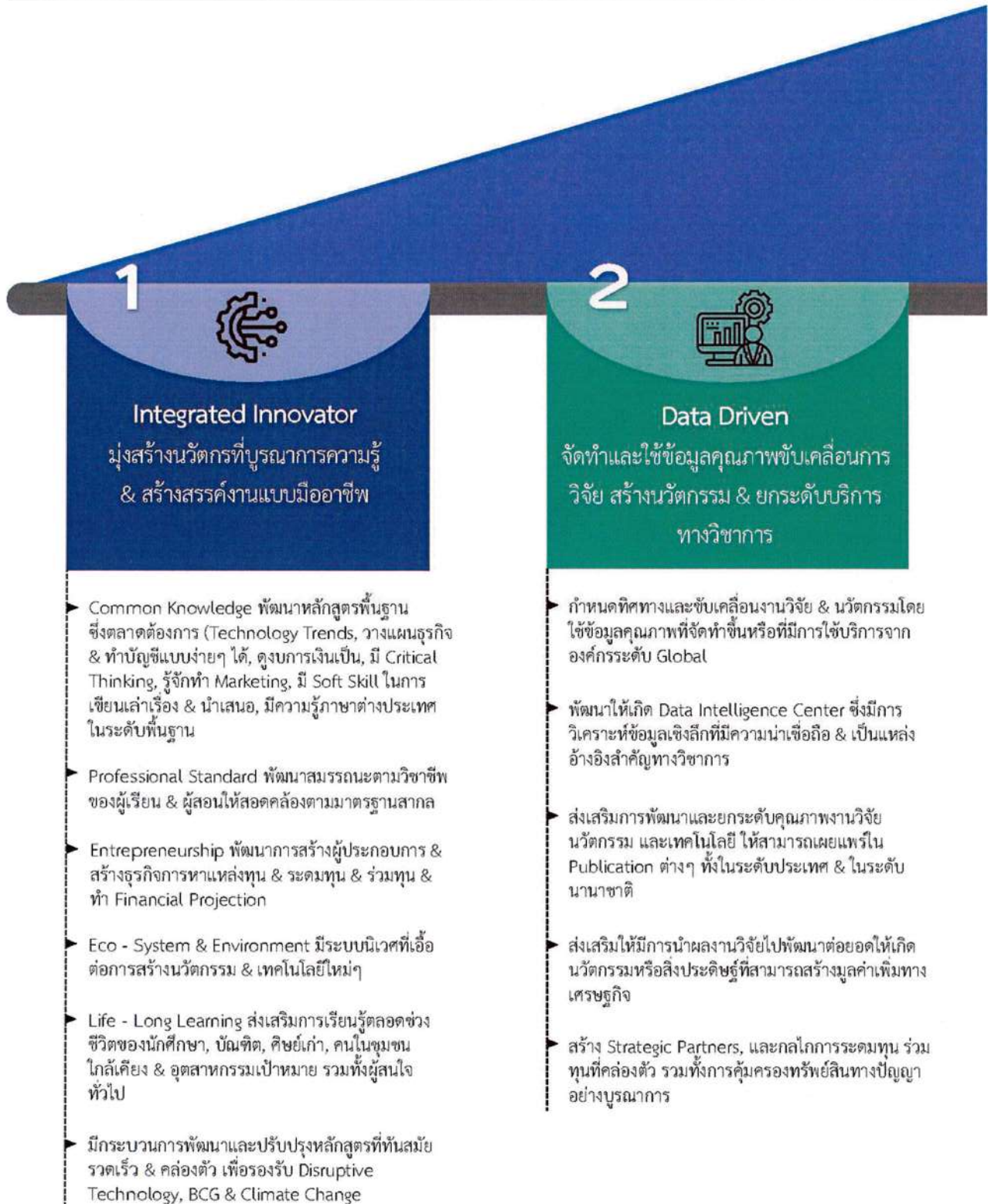

ภาพที่ 1.1 กลยุทธ์คณะเทคโนโลยีคหกรรมศาสตร์ มหาวิทยาลัยเทคโนโลยีราชมงคลพระนคร



ภาพที่ 1.1 (ต่อ)

ส่วนที่ 2
บริบทที่เกี่ยวข้องกับแผนปฏิบัติการ
ประจำปีงบประมาณ
พ.ศ. 2568

บริบทที่เกี่ยวข้องกับแผนปฏิบัติการประจำปีงบประมาณ พ.ศ. 2568

ในการจัดทำแผนปฏิบัติการประจำปีงบประมาณ พ.ศ. 2568 ได้ดำเนินการวางรากฐานและพิจารณาความสอดคล้องกับยุทธศาสตร์ที่เกี่ยวข้องกับการพัฒนาด้านการศึกษาของประเทศไทย โดยมีรายละเอียด ดังนี้

2.1 ความสอดคล้องเชื่อมโยง ของ แผนปฏิบัติการประจำปีงบประมาณ พ.ศ. 2568 กับ แผนระดับที่ 1 แผนระดับที่ 2 และ แผนระดับที่ 3

ตามมติคณะรัฐมนตรี เมื่อวันที่ 4 ธันวาคม 2560 เห็นชอบให้มีแผน 3 ระดับ ประกอบด้วย แผนระดับที่ 1 หมายถึง ยุทธศาสตร์ชาติซึ่งเป็นเป้าหมายการพัฒนาประเทศอย่างยั่งยืน ตามหลักธรรมาภิบาล เพื่อใช้เป็นกรอบในการจัดทำแผนต่าง ๆ ให้มีความสอดคล้องและบูรณาการกัน โดยการถ่ายทอดเป้าหมายและประเด็นการพัฒนาไปสู่แผนระดับที่ 2 และ 3 อย่างเป็นระบบ

แผนระดับที่ 2 หมายถึง แผนซึ่งเป็นแนวทางการขับเคลื่อนประเทศในมิติต่าง ๆ ให้บรรลุตามเป้าหมายของยุทธศาสตร์ และถ่ายทอดไปสู่แนวทางการปฏิบัติในแผนระดับ 3 ได้แก่ แผนแม่บทภายใต้ยุทธศาสตร์ชาติ แผนปฏิรูปประเทศ แผนพัฒนาเศรษฐกิจและสังคมแห่งชาติ และแผนความมั่นคง

แผนระดับที่ 3 หมายถึง แผนในเชิงปฏิบัติที่มีความชัดเจนตามภารกิจส่วนราชการที่สอดคล้องสนับสนุนการดำเนินงานตามแผนระดับ 1 และแผนระดับ 2 หรือจัดทำขึ้นตามกฎหมายกำหนด หรือจัดขึ้นตามพันธกรณีหรืออนุสัญญาระหว่างประเทศ ได้แก่ แผนแม่บทด้าน..... แผนพัฒนา..... แผนปฏิบัติการ ด้าน..... และแผนปฏิบัติการของส่วนราชการต่าง ๆ

ทั้งนี้ แผนระดับที่ 1 หมายถึงยุทธศาสตร์ชาติ (พ.ศ. 2561 - 2580) มี 6 ยุทธศาสตร์ และแผนระดับที่ 2 หมายถึง แผนแม่บทภายใต้ยุทธศาสตร์ชาติ (พ.ศ. 2561 - 2580) มี 23 ประเด็น แผนการปฏิรูปประเทศ (ฉบับปรับปรุง) มี 13 ด้าน แผนพัฒนาเศรษฐกิจและสังคมแห่งชาติ ฉบับที่ 13 (พ.ศ. 2566 - 2570) มี องค์ประกอบ 4 ด้าน 13 หมุดหมาย

มหาวิทยาลัยเทคโนโลยีราชมงคลพระนครได้กำหนดความเชื่อมโยงของแผนทั้ง 3 ระดับดังนี้

แผนระดับที่ 1	<ul style="list-style-type: none">ยุทธศาสตร์ชาติที่ 2 ด้านการสร้างขีดความสามารถในการแข่งขันยุทธศาสตร์ชาติที่ 3 ด้านการพัฒนาและเสริมสร้างศักยภาพทรัพยากรมนุษย์
แผนระดับที่ 2	<ul style="list-style-type: none">แผนแม่บทภายใต้ยุทธศาสตร์ชาติแผนพัฒนาเศรษฐกิจและสังคมแห่งชาติ ฉบับที่ 13แผนการปฏิรูปประเทศ (ฉบับปรับปรุง)แผนการศึกษาแห่งชาติ (พ.ศ. 2560 - 2579)
แผนระดับที่ 3	<ul style="list-style-type: none">แผนพัฒนามหาวิทยาลัยเทคโนโลยีราชมงคลพระนคร ฉบับที่ 13

ภาพที่ 2.1 แผนภาพความเชื่อมโยงของแผนปฏิบัติการประจำปีงบประมาณ พ.ศ. 2567 กับ แผนระดับที่ 1 แผนระดับที่ 2 และ แผนระดับที่ 3

2.2 แผนระดับที่ 1 (ยุทธศาสตร์ชาติ)

2.2.1 ยุทธศาสตร์ชาติที่ 2 ด้านการสร้างขีดความสามารถในการแข่งขัน

(1) เป้าหมาย

(1.1) เป้าหมายที่ 1 ประเทศไทยเป็นประเทศที่พัฒนาแล้ว เศรษฐกิจเติบโตอย่างมีเสถียรภาพ และยั่งยืน

(1.2) เป้าหมายที่ 2 ประเทศไทยมีขีดความสามารถในการแข่งขันสูงขึ้น

(2) ประเด็นยุทธศาสตร์

(2.1) การเกษตรสร้างมูลค่า: เกษตรอัตลักษณ์พื้นถิ่น เกษตรปลอดภัย เกษตรชีวภาพ เกษตรแปรรูป และเกษตรอัจฉริยะ

(2.2) อุตสาหกรรมและบริการแห่งอนาคต: อุตสาหกรรมชีวภาพ อุตสาหกรรมและบริการการแพทย์ครบวงจร อุตสาหกรรมและบริการดิจิทัล ข้อมูล และปัญญาประดิษฐ์ อุตสาหกรรมและบริการขนส่งและโลจิสติกส์ และอุตสาหกรรมความมั่นคงของประเทศ

(2.3) สร้างความหลากหลายด้านการท่องเที่ยว: ท่องเที่ยวเชิงสร้างสรรค์และวัฒนธรรม ท่องเที่ยวเชิงธุรกิจ ท่องเที่ยวเชิงสุขภาพ ความงาม และแพทย์แผนไทย ท่องเที่ยวสำราญทางน้ำ และท่องเที่ยวเชื่อมโยงภูมิภาค

(2.4) โครงสร้างพื้นฐาน เชื่อมไทย เชื่อมโลก: สร้างและพัฒนาเขตเศรษฐกิจพิเศษ และพัฒนาโครงสร้างพื้นฐานเทคโนโลยีสมัยใหม่

(2.5) พัฒนาเศรษฐกิจบนพื้นฐานผู้ประกอบการยุคใหม่: สร้างผู้ประกอบการอัจฉริยะ และปรับบทบาทและโอกาสการเข้าถึงบริการภาครัฐ

2.2.2 ยุทธศาสตร์ชาติที่ 3 ด้านการพัฒนาและเสริมสร้างศักยภาพทรัพยากรมนุษย์

(1) เป้าหมาย

(1.1) เป้าหมายที่ 1 คนไทยเป็นคนดี คนเก่ง มีคุณภาพพร้อมสำหรับวิถีชีวิตในศตวรรษที่ 21

(1.2) เป้าหมายที่ 2 สังคมไทยมีสภาพแวดล้อมที่เอื้อและสนับสนุนต่อการพัฒนาคนตลอดช่วงชีวิต

(2) ประเด็นยุทธศาสตร์

(2.1) การปรับเปลี่ยนค่านิยมและวัฒนธรรม: การบูรณาการเรื่องความซื่อสัตย์ วินัย คุณธรรม จริยธรรม ในการจัดการเรียนการสอนในสถานศึกษา

(2.2) การพัฒนาศักยภาพคนตลอดช่วงชีวิต: ช่วงวัยเรียน/วัยรุ่น ช่วงวัยแรงงานและช่วงวัยผู้สูงอายุ

(2.3) การเสริมสร้างให้คนไทยมีสุขภาวะที่ดี: การสร้างความรอบรู้ด้านสุขภาวะการป้องกันและควบคุมปัจจัยเสี่ยงที่คุกคามสุขภาวะ และการพัฒนาระบบบริการสุขภาพที่ทันสมัย สนับสนุนการสร้างสุขภาวะที่ดี

2.3 แผนระดับที่ 2 (เฉพาะที่เกี่ยวข้อง)

2.3.1 แผนแม่บทภายใต้ยุทธศาสตร์ชาติ

(1) แผนแม่บท 8 ผู้ประกอบการและวิสาหกิจขนาดกลางและขนาดย่อมยุคใหม่ (เชื่อมโยงยุทธศาสตร์ชาติที่ 2)

(1.1) เป้าหมายของแผนแม่บทฯ

• เป้าหมายที่ 1 ผู้ประกอบการในทุกระดับเป็นผู้ประกอบการยุคใหม่ที่มีบทบาทต่อระบบเศรษฐกิจเพิ่มมากขึ้น

• การบรรลุเป้าหมายตามแผนแม่บทฯ

- สัดส่วนผลิตภัณฑ์มวลรวมของวิสาหกิจขนาดกลางและขนาดย่อมต่อผลิตภัณฑ์มวลรวมในประเทศ (ร้อยละ 50)

(1.2) แผนย่อย 8.1 การสร้างความเข้มแข็งผู้ประกอบการอัจฉริยะ

• แนวทางการพัฒนา

- พัฒนาทักษะความเป็นผู้ประกอบการ โดยวางรากฐานการศึกษาทั้งในระบบและนอก ระบบให้กับเยาวชนรุ่นใหม่ให้มีทักษะและจิตวิญญาณในการประกอบธุรกิจฯ

- สร้างและพัฒนาผู้ประกอบการในทุกระดับให้มีจิตวิญญาณของการเป็นผู้ประกอบการฯ

- พัฒนาวิสาหกิจเริ่มต้น โดยการส่งเสริมให้ต่อยอดแนวความคิดสามารถนำเทคโนโลยี และนวัตกรรมมาสร้างธุรกิจและใช้ประโยชน์จากเขตพื้นที่นวัตกรรมในประเทศไทย

- ส่งเสริมให้ผู้ประกอบการวิสาหกิจขนาดกลางและขนาดย่อมปรับรูปแบบธุรกิจใหม่ โดย นำเทคโนโลยีดิจิทัลมาปรับใช้กับวิธีการดำเนินธุรกิจตลอดกระบวนการมากขึ้น

- ส่งเสริมการรวมกลุ่มและสร้างเครือข่ายของผู้ประกอบการทั้งในและต่างประเทศให้เข้มแข็ง

• เป้าหมายของแผนแม่บทย่อย

- การขยายตัวของวิสาหกิจเริ่มต้นในประเทศไทยเพิ่มขึ้น

• การบรรลุเป้าหมายตามแผนย่อยของแผนแม่บทฯ

- อัตราการขยายตัวจำนวนการก่อตั้งวิสาหกิจเริ่มต้น (เฉลี่ยขยายตัวร้อยละ 15)

(1.3) แผนย่อย 8.3 การสร้างโอกาสเข้าถึงตลาด

• แนวทางการพัฒนา

- สนับสนุนผู้ประกอบการให้มีสินค้าและบริการที่มีอัตลักษณ์และตราสินค้าที่เด่นชัดให้มีความสำคัญกับการผลิตฯ

- สร้างและพัฒนาตลาดในประเทศสำหรับสินค้าที่มีคุณภาพมาตรฐานและสอดคล้องกับวิถีชีวิตของคนรุ่นใหม่ รวมทั้งตลาดสินค้าสำหรับกลุ่มเฉพาะ

- ส่งเสริมผู้ประกอบการในทุกระดับ รวมถึงเกษตรกรและวิสาหกิจชุมชนในการขยาย ช่องทางการตลาดผ่านการใช้สื่อแบบดั้งเดิมและบนอินเทอร์เน็ต

- สร้างความพร้อมของผู้ประกอบการในการออกไปลงทุนในต่างประเทศทั้งในด้านองค์ความรู้เกี่ยวกับตลาด ภาษา วัฒนธรรม เครือข่ายพันธมิตรกิจการค้าการลงทุน และกฎระเบียบด้านการค้าการลงทุน ของประเทศเป้าหมาย (เพิ่มขึ้น 1 เท่า)

- เป้าหมายของแผนแม่บทย่อย
 - มูลค่าพาณิชย์อิเล็กทรอนิกส์ของประเทศเพิ่มขึ้น
 - ความสามารถในการแข่งขันด้านการค้าระหว่างประเทศของประเทศไทยดีขึ้น
- การบรรลุเป้าหมายตามแผนย่อยของแผนแม่บทฯ
 - การขยายตัวของมูลค่าพาณิชย์อิเล็กทรอนิกส์ของวิสาหกิจขนาดกลางและขนาดย่อม
 - อันดับความสามารถในการแข่งขันด้านการค้าระหว่างประเทศ IMD (อันดับที่ 1 ใน 5)

(1.4) แผนย่อย 8.4 การสร้างระบบนิเวศที่เอื้อต่อการดำเนินธุรกิจผู้ประกอบการและวิสาหกิจขนาดกลางและขนาดย่อมยุคใหม่

- แนวทางการพัฒนา
 - สร้างความร่วมมือระหว่างภาครัฐ ภาคเอกชน ภาคการศึกษาและสถาบันวิชาการทั้งใน และระหว่างประเทศ ในการส่งเสริมและพัฒนาผู้ประกอบการร่วมกัน
 - สนับสนุนให้เกิดพื้นที่ทำงานร่วมกันทั้งในเชิงกายภาพและจากการใช้ประโยชน์จาก เทคโนโลยีดิจิทัลและนวัตกรรมสำหรับผู้ประกอบการทุกระดับ
 - สร้างโอกาสให้ผู้ประกอบการสามารถเข้าถึงตลาดจัดซื้อจัดจ้างภาครัฐได้มากขึ้น
 - ยกระดับบริการและโครงสร้างพื้นฐานทางคุณภาพดำเนินการเชิงรุกเพื่อแก้จุดอ่อน และ เสริมสร้างจุดแข็งของระบบนวัตกรรมไทย
- เป้าหมายของแผนแม่บทย่อย
 - อันดับนโยบายของภาครัฐที่มีต่อวิสาหกิจและผู้ประกอบการด้านการสนับสนุน และ ความสอดคล้องของนโยบายดีขึ้น
- การบรรลุเป้าหมายตามแผนย่อยของแผนแม่บทฯ
 - อันดับนโยบายของภาครัฐที่มีต่อวิสาหกิจและผู้ประกอบการด้านการสนับสนุน และความสอดคล้องของนโยบาย (อันที่ 12)

(2) แผนแม่บท 11 การพัฒนาศักยภาพคนตลอดช่วงชีวิต (เชื่อมโยงกับยุทธศาสตร์ชาติที่ 3)

(2.1) เป้าหมายของแผนแม่บทฯ

• เป้าหมายที่ 1 คนไทยทุกช่วงวัยมีคุณภาพเพิ่มขึ้น ได้รับการพัฒนาอย่างสมดุลทั้งด้านร่างกาย สติปัญญาและคุณธรรมจริยธรรม เป็นผู้ที่มีความรู้ และทักษะในศตวรรษที่ 21 รักการเรียนรู้อย่างต่อเนื่องตลอดชีวิต

- การบรรลุเป้าหมายตามแผนแม่บทฯ
 - ดัชนีการพัฒนามนุษย์ (ค่าคะแนน 0.82)

(2.2) แผนย่อย 11.3 การพัฒนาช่วงวัยเรียนและวัยรุ่น

- แนวทางการพัฒนา
 - จัดให้มีการพัฒนาทักษะที่สอดคล้องกับทักษะในศตวรรษที่ 21 โดยเฉพาะทักษะด้านการคิดวิเคราะห์ สังเคราะห์ความสามารถในการแก้ปัญหาที่ซับซ้อน ความคิด สร้างสรรค์การทำงานร่วมกับผู้อื่น

- จัดให้มีการพัฒนาทักษะด้านภาษา ศิลปะ และความสามารถในการใช้เทคโนโลยี
ที่สอดคล้องกับความสามารถ ความถนัดและความสนใจ

- จัดให้มีการพัฒนาทักษะในการวางแผนชีวิตและวางแผนการเงิน ตลอดจนทักษะ ที่
เชื่อมต่อกับโลกการทำงาน

- จัดให้มีพัฒนาทักษะอาชีพที่สอดคล้องกับความต้องการของประเทศ การบ่มเพาะ
การเป็นนักคิด นักนวัตกรรม และการเป็นผู้ประกอบการใหม่ รวมทั้งทักษะชีวิตที่สามารถอยู่ร่วมและทำงาน
ภายใต้สังคมที่เป็นพหุวัฒนธรรม

- ส่งเสริมและสนับสนุนระบบบริการสุขภาพและอนามัยที่เชื่อมต่อกันระหว่างระบบ
สาธารณสุขกับโรงเรียนหรือสถานศึกษา

• เป้าหมายของแผนย่อย

- วิทยาลัย/วัยรุ่น มีความรู้และทักษะในศตวรรษที่ 21 ครบถ้วนรู้จักคิด วิเคราะห์
รักการเรียนรู้ มีสำนึกพลเมือง มีความกล้าหาญทางจริยธรรม มีความสามารถในการแก้ปัญหา ปรับตัวสื่อสาร
และทำงานร่วมกับผู้อื่นได้อย่างมีประสิทธิภาพตลอดชีวิตดีขึ้น

• การบรรลุเป้าหมายตามแผนย่อยของแผนแม่บท

- คะแนนความสามารถในการแข่งขันการพัฒนาทุนมนุษย์ด้านทักษะ (Skill) ของ
World Economic Forum (WEF) เพิ่มขึ้นร้อยละ 20

(3) แผนแม่บท 12 การพัฒนาการเรียนรู้ (เชื่อมโยงกับยุทธศาสตร์ชาติที่ 3)

(3.1) เป้าหมายของแผนแม่บท

• เป้าหมายที่ 1 คนไทยมีการศึกษาที่มีคุณภาพตามมาตรฐานสากลเพิ่มขึ้น มีทักษะ
ที่จำเป็นของโลกศตวรรษที่ 21 สามารถในการแก้ปัญหาปรับตัวสื่อสาร และทำงานร่วมกับผู้อื่นได้อย่างมี
ประสิทธิผล เพิ่มขึ้น มีนิสัยใฝ่เรียนรู้อย่างต่อเนื่องตลอดชีวิต

• การบรรลุเป้าหมายตามแผนแม่บท

- อันดับขีดความสามารถในการแข่งขันของประเทศด้านการศึกษา อันดับที่ 54

(3.2) แผนย่อย 12.1 การปฏิรูปกระบวนการเรียนรู้ที่ตอบสนองต่อการเปลี่ยนแปลงใน
ศตวรรษที่ 21

• แนวทางการพัฒนา

- ปรับเปลี่ยนระบบการเรียนรู้สำหรับศตวรรษที่ 21

- เพิ่มประสิทธิภาพระบบบริหารจัดการศึกษาในทุกกระดับ ทุกประเภท

- พัฒนาระบบการเรียนรู้ตลอดชีวิต

- สร้างระบบการศึกษาเพื่อเป็นเลิศทางวิชาการระดับนานาชาติ

• เป้าหมายของแผนย่อย

- คนไทยได้รับการศึกษาที่มีคุณภาพตามมาตรฐาน มีทักษะการเรียนรู้และทักษะ
ที่จำเป็นของโลกศตวรรษที่ 21 สามารถเข้าถึงการเรียนรู้อย่างต่อเนื่องตลอดชีวิตดีขึ้น

• การบรรลุเป้าหมายตามแผนย่อยของแผนแม่บท

- สัดส่วนครูผ่านการทดสอบสมรรถนะรายสาขาในระดับสูงตามมาตรฐาน นานาชาติ

ร้อยละ 100

- อัตราความแตกต่างของคะแนน PISA ในแต่ละกลุ่มโรงเรียนลดลง ร้อยละ 20

(4) แผนแม่บท 23 การวิจัยและพัฒนานวัตกรรม (เชื่อมโยงกับยุทธศาสตร์ชาติที่ 3)

(4.1) เป้าหมายของแผนแม่บท

ประเทศเพิ่มขึ้น

- เป้าหมายที่ 2 มูลค่าการลงทุนวิจัยและพัฒนานวัตกรรมต่อผลิตภัณฑ์มวลรวมในประเทศเพิ่มขึ้น

- การบรรลุเป้าหมายตามแผนแม่บทฯ
 - สัดส่วนมูลค่าการลงทุนวิจัย พัฒนาและนวัตกรรมต่อผลิตภัณฑ์มวลรวมในประเทศ (ร้อยละของผลิตภัณฑ์มวลรวมในประเทศ) ร้อยละ 1.7

(4.2) แผนย่อย 3.5 ปัจจัยสนับสนุนในการวิจัยและพัฒนานวัตกรรม

- แนวทางการพัฒนา
 - พัฒนาระบบบริหารจัดการงานวิจัย เพื่อบูรณาการระบบวิจัยและนวัตกรรมประเทศ
 - พัฒนาโครงสร้างพื้นฐานและสิ่งอำนวยความสะดวกด้านวิทยาศาสตร์เทคโนโลยีสมัยใหม่ที่จำเป็นต่อการสร้างความสามารถในการแข่งขันของประเทศ
 - พัฒนามาตรฐาน ระบบคุณภาพ และการวิเคราะห์ทดสอบที่เป็นที่ยอมรับตามข้อตกลง ระหว่างประเทศและสอดคล้องกับความจำเป็นของอุตสาหกรรมปัจจุบัน
 - ส่งเสริมการถ่ายทอดเทคโนโลยี การวิจัยพัฒนา การออกแบบและวิศวกรรม รวมทั้งการพัฒนาระบบการและผลิตภัณฑ์
 - การเพิ่มจำนวนและคุณภาพบุคลากรวิจัยและนวัตกรรม เพื่อผลิต (เชิงปริมาณ) และพัฒนาศักยภาพ (เชิงคุณภาพ) ของบุคลากรวิจัยและนวัตกรรมของประเทศที่สอดคล้องกับยุทธศาสตร์ชาติ ให้เพียงพอทั้งภาคการผลิต บริการ สังคมและชุมชน
 - การพัฒนามาตรฐานและจริยธรรมการวิจัย โดยมุ่งเน้นการกำหนดมาตรการหลักเกณฑ์ในการดำเนินงานวิจัยซึ่งตั้งอยู่บนพื้นฐานของจริยธรรมและหลักวิชาการที่เหมาะสม
- การบรรลุเป้าหมายตามแผนย่อยของแผนแม่บทฯ
 - สัดส่วนการลงทุนวิจัยและพัฒนาของภาคเอกชนต่อภาครัฐ 78:25

2.3.2 แผนพัฒนาเศรษฐกิจและสังคมแห่งชาติ ฉบับที่ 13 (พ.ศ. 2566 – 2570)

การจัดทำแผนพัฒนาเศรษฐกิจและสังคมแห่งชาติ ฉบับที่ 13 (พ.ศ. 2566 – 2570) อยู่บนความตั้งใจที่จะให้แผนมีจุดเน้นและเป้าหมายของการพัฒนาที่เป็นรูปธรรม สามารถบ่งบอกทิศทางการพัฒนาที่ชัดเจนที่ประเทศควรมุ่งไปในระยะ 5 ปี ถัดไป โดยเป็นผลที่เกิดจากกระบวนการสังเคราะห์ข้อมูลอย่างรอบด้าน ทั้งสถานะของทุนในมิติต่าง ๆ บทเรียน ของการพัฒนาที่ผ่านมา ตลอดจนการเปลี่ยนแปลงของปัจจัยและเงื่อนไขที่จะมีอิทธิพลต่อองค์ประกอบต่าง ๆ ของประเทศ รวมถึงการสนับสนุนให้ภาคีการพัฒนาทุกภาคส่วนเข้ามามีส่วนร่วม นอกจากนี้ การจัดทำแผนพัฒนาฯ ฉบับที่ 13 ยังอยู่ในช่วงเวลาทั่วโลกรวมถึงประเทศไทยต้องเผชิญกับข้อจำกัดหลากหลายประการที่เป็นผลสืบเนื่องจากสถานการณ์การแพร่ระบาดของโควิด-19 ซึ่งไม่เพียงแต่ ก่อให้เกิดการเจ็บป่วยและเสียชีวิตของประชากร แต่ยังส่งผลให้เกิดเงื่อนไขทางเศรษฐกิจและการดำเนินชีวิตของประชาชนทุกกลุ่ม นอกจากนี้ ในระยะของแผนพัฒนาฯ ฉบับที่ 13 ยังเป็นช่วงเวลาที่มีความก้าวหน้าของเทคโนโลยีอย่างก้าวกระโดด การเปลี่ยนแปลงสภาพภูมิอากาศที่มีความรุนแรงเพิ่มขึ้น การเป็นสังคมสูงวัยของประเทศไทยและหลายประเทศทั่วโลก ตลอดจนการเปลี่ยนแปลงด้านภูมิรัฐศาสตร์ระหว่างประเทศ ดังนั้นการขับเคลื่อนการพัฒนาประเทศท่ามกลางกระแสแนวโน้มการเปลี่ยนแปลงดังกล่าว จึงต้องให้ความสำคัญกับการเสริมสร้างความเข้มแข็งจากภายในให้สามารถเติบโตต่อไปได้อย่างมั่นคง ท่ามกลางความผันแปรที่เกิดขึ้นรอบด้าน และคำนึงถึงผลประโยชน์ของประเทศทั้งทางเศรษฐกิจ สังคม และสิ่งแวดล้อมอย่างยั่งยืน

แผนพัฒนาฯ ฉบับที่ 13 มีวัตถุประสงค์เพื่อ พลิกโฉมประเทศไทยสู่ “สังคมก้าวหน้า เศรษฐกิจสร้างมูลค่าอย่างยั่งยืน” จึงได้กำหนดเป้าหมายหลักของ การพัฒนาจำนวน 5 ประการ ประกอบด้วย การปรับโครงสร้างภาคการผลิตและบริการสู่เศรษฐกิจฐานนวัตกรรม การพัฒนาคนสำหรับโลกยุคใหม่ การมุ่งสู่สังคมแห่งโอกาสและความเป็นธรรม การเปลี่ยนผ่านการผลิตและบริการไปสู่ความยั่งยืน และการเสริมสร้างความสามารถของประเทศในการรับมือกับการเปลี่ยนแปลงและความเสี่ยงภายใต้บริบทโลกใหม่ ทั้งนี้เพื่อถ่ายทอดเป้าหมายหลักไปสู่ภาพของการขับเคลื่อนที่ชัดเจนในลักษณะของวาระการพัฒนา ที่เอื้อให้เกิดการทำงานร่วมกันของหลายหน่วยงานและหลายภาคส่วนในการผลักดันการพัฒนาเรื่องใด เรื่องหนึ่งให้เกิดผลได้อย่างเป็นรูปธรรม แผนพัฒนาฯ ฉบับที่ 13 จึงได้กำหนดหมุดหมายการพัฒนา จำนวน 13 หมุดหมาย 75 กลยุทธ์การพัฒนา และแบ่งออกเป็น 4 มิติ กล่าวคือ 1. มิติภาคการผลิตและการบริการ 2. มิติโอกาสและความเสมอภาคทางเศรษฐกิจและสังคม 3. มิติความยั่งยืนของทรัพยากรธรรมชาติและสิ่งแวดล้อม และ 4. มิติปัจจัยผลักดันและพลิกโฉมประเทศ



ภาพที่ 2.2 หมุดหมายตามแผนพัฒนาเศรษฐกิจและสังคมแห่งชาติ ฉบับที่ 13 (พ.ศ. 2566 – 2570)

2.3.3 แผนปฏิรูปประเทศ (ฉบับปรับปรุง)

แผนการปฏิรูปประเทศ (ฉบับปรับปรุง) เป็นแผนระดับที่ 2 ตามนัยมติคณะรัฐมนตรี เมื่อวันที่ 4 ธันวาคม 2560 โดยต้องส่งผลต่อการบรรลุเป้าหมายของยุทธศาสตร์ชาติ และแผนแม่บทภายใต้ยุทธศาสตร์ชาติ ซึ่งทุกหน่วยงานต้องดำเนินการตามกิจกรรมปฏิรูปประเทศที่จะส่งผลให้เกิดการเปลี่ยนแปลงต่อประชาชนอย่างมีนัยสำคัญ (Big Rock) นำไปสู่การปฏิบัติตามหลักความสัมพันธ์เชิงเหตุและผล (Causal Relationship: XYZ) เพื่อให้บรรลุผลสัมฤทธิ์ตามเป้าหมายของยุทธศาสตร์ชาติของแต่ละช่วงเวลา 5 ปี โดยแผนการปฏิรูปประเทศฉบับเดิม ที่ประกาศใช้เมื่อเดือนเมษายน 2561 ซึ่งเป็นกิจกรรมในลักษณะภารกิจปกติของหน่วยงาน โดยแผนการปฏิรูปประเทศทั้ง 13 ด้าน มีความสอดคล้องยุทธศาสตร์ชาติ ทั้งนี้ แผนการปฏิรูปประเทศทั้ง 13 ด้าน มีรายละเอียดสรุป ดังนี้

1) แผนการปฏิรูปประเทศด้านการเมือง มีเป้าประสงค์เพื่อสร้างความรู้ความเข้าใจแก่ประชาชนเกี่ยวกับการปกครองในระบอบประชาธิปไตยอันมีพระมหากษัตริย์ทรงเป็นประมุขส่งเสริมให้ประชาชนเข้ามามีส่วนร่วมทางการเมืองและกระบวนการนโยบายสาธารณะ

- 2) แผนการปฏิรูปประเทศด้านการบริหารราชการแผ่นดิน มีเป้าประสงค์เพื่อให้มีความสำคัญในการเตรียมความพร้อมเผชิญกับการเปลี่ยนแปลงในทุกมิติและรองรับผลกระทบของสถานการณ์
- 3) แผนการปฏิรูปประเทศด้านกฎหมาย มีเป้าประสงค์เพื่อให้เกิดผลอันพึงประสงค์ในการมีกฎหมายที่ดี
- 4) แผนการปฏิรูปประเทศด้านกระบวนการยุติธรรม มีเป้าประสงค์เพื่ออำนวยความสะดวกในแต่ละขั้นตอนให้เป็นไปอย่างโปร่งใสแล้วเสร็จตามระยะเวลาที่กำหนด
- 5) แผนการปฏิรูปประเทศด้านเศรษฐกิจ มีเป้าประสงค์เพื่อยกระดับศักยภาพทางเศรษฐกิจของประเทศ กระจายความเจริญและความเข้มแข็งของภาคสังคม และปรับบทบาท โครงสร้างและกลไกสถาบันบริหารจัดการเศรษฐกิจของประเทศตามหลักแนวคิดการบริหารงานคุณภาพ
- 6) แผนการปฏิรูปประเทศด้านทรัพยากรธรรมชาติและสิ่งแวดล้อม มีเป้าประสงค์เพื่อให้ทรัพยากร ธรรมชาติและสิ่งแวดล้อมได้รับการดูแลรักษาและฟื้นฟูอย่างเป็นระบบ มีประสิทธิภาพและมีความสมบูรณ์ยั่งยืน
- 7) แผนการปฏิรูปประเทศด้านสาธารณสุข มีเป้าประสงค์เพื่อให้ผู้ป่วย ผู้สูงอายุและผู้สูงอายุได้รับบริการที่มีประสิทธิภาพประสิทธิผล และทันสมัย
- 8) แผนการปฏิรูปประเทศด้านสื่อสารมวลชนเทคโนโลยีสารสนเทศ มีเป้าประสงค์ เพื่อมุ่งเน้นการสร้างคุณภาพระหว่างเสรีภาพในการทำหน้าที่ของสื่อบนความรับผิดชอบกับการกำกับ ที่มีความชอบธรรมและการใช้พื้นที่ดิจิทัลเพื่อการสื่อสารอย่างมีจรรยาบรรณ
- 9) แผนการปฏิรูปประเทศด้านสังคม มีเป้าประสงค์เพื่อแก้ไขปัญหาความยากจน และ ความเหลื่อมล้ำในสังคม การคุ้มครองกลุ่มเปราะบางในสังคม
- 10) แผนการปฏิรูปประเทศด้านพลังงาน มีเป้าประสงค์เพื่อให้กิจการพลังงานมีการแข่งขันอย่างเป็นธรรมมากขึ้น ภายใต้กลไกตลาดที่เหมาะสม
- 11) แผนการปฏิรูปประเทศด้านการป้องกันและปราบปรามการทุจริตและประพฤติมิชอบ มีเป้าประสงค์เพื่อแก้ปัญหาคอร์รัปชันและประพฤติมิชอบให้มีการส่งเสริมสนับสนุน และให้ความรู้แก่ประชาชนเกี่ยวกับการทุจริตประพฤติมิชอบ และให้มีมาตรการควบคุม กำกับ ติดตาม การบริหารจัดการของหน่วยงานภาครัฐและภาคเอกชน
- 12) แผนการปฏิรูปประเทศด้านการศึกษา มีเป้าประสงค์เพื่อยกระดับคุณภาพของการจัดการศึกษา ลดความเหลื่อมล้ำทางการศึกษา มุ่งความเป็นเลิศและสร้างขีดความสามารถในการแข่งขันของประเทศ และปรับปรุงระบบการศึกษาให้มีประสิทธิภาพในการใช้ทรัพยากร
- 13) แผนการปฏิรูปประเทศด้านวัฒนธรรม กีฬา แรงงานและการพัฒนาทรัพยากรมนุษย์ มีเป้าประสงค์เพื่อให้ประชาชนมีคุณธรรมจริยธรรม เพิ่มมูลค่าทางเศรษฐกิจฐานวัฒนธรรมประชาชนออกกำลังกาย และเล่นกีฬาอย่างสม่ำเสมอ

2.3.4 แผนการศึกษาแห่งชาติ (พ.ศ. 2560 – 2579)

การจัดทำแผนการศึกษาแห่งชาติ ได้ให้ความสำคัญกับการมีส่วนร่วมของทุกภาคส่วน เพื่อสร้างการรับรู้ ความเข้าใจ การยอมรับ และเข้ามามีส่วนร่วมในกระบวนการจัดทำแผนฯ เพื่อให้สามารถขับเคลื่อนแผนไปสู่การปฏิบัติได้อย่างมีประสิทธิภาพ โดยได้ศึกษาสภาวะการณ์และบริบทแวดล้อมที่มีผลกระทบต่อการพัฒนาการศึกษาของประเทศ ทั้งด้านความก้าวหน้าของเทคโนโลยีดิจิทัลแบบก้าวกระโดดที่ส่งผลกระทบต่อระบบเศรษฐกิจและสังคมของประเทศ ภูมิภาค และโลก การเปลี่ยนแปลงโครงสร้างประชากรไปสู่สังคมสูงวัย

และทักษะของประชากรในศตวรรษที่ 21 ที่ทั่วโลกต่างต้องเผชิญกับความท้าทายและมุ่งพัฒนาประเทศไปสู่ การพัฒนาเศรษฐกิจและสังคมยุค 4.0 และนำผลการติดตามประเมินแผนการศึกษาแห่งชาติ พ.ศ. 2552 – 2559 ซึ่งครอบคลุมประเด็นที่เกี่ยวกับบริหารการจัดการศึกษา โอกาสทางการศึกษา คุณภาพการศึกษาประสิทธิภาพ การจัดการเรียนการสอน การบริหารจัดการสถานศึกษา และการใช้จ่าย งบประมาณ รวมทั้งการพัฒนาการศึกษา กับขีดความสามารถในการแข่งขันของประเทศ นอกจากนี้ยังได้ ศึกษาปัญหาและความท้าทายของระบบการศึกษา ทั้งที่เกิดจากปัญหาของระบบการศึกษาและจากสภาวะการณ์ ของโลกที่ประเทศต้องเผชิญ เพื่อนำมากำหนดแนวคิด ของการจัดการศึกษา วิสัยทัศน์ วัตถุประสงค์ เป้าหมาย การพัฒนาการศึกษา บทบาทของผู้มีส่วนเกี่ยวข้อง ยุทธศาสตร์ เป้าหมายตัวชี้วัด และแนวทางการพัฒนา รวมทั้งโครงการเร่งด่วนที่สำคัญ และการขับเคลื่อน แผนการศึกษาแห่งชาติสู่การปฏิบัติ โดยมีสาระสำคัญสรุป ได้ดังนี้



ภาพที่ 2.3 กรอบแนวคิดแผนการศึกษาแห่งชาติ (พ.ศ. 2560 - 2579)

2.4 แผนระดับที่ 3 ที่เกี่ยวข้อง

2.4.1 แผนพัฒนามหาวิทยาลัยเทคโนโลยีราชมงคลพระนคร ฉบับที่ 13 (พ.ศ. 2566 – 2570)

แผนพัฒนามหาวิทยาลัยเทคโนโลยีราชมงคลพระนคร ฉบับที่ 13 (พ.ศ. 2566 - 2570) เป็นแผนระยะ 5 ปี โดยดำเนินการภายใต้ยุทธศาสตร์ชาติระยะ 20 ปี (พ.ศ. 2561 - 2580) และแผนอื่นๆ ที่เกี่ยวข้อง ซึ่งแผนพัฒนามหาวิทยาลัยคือแผนยุทธศาสตร์ที่แสดงอนาคต เป็นเข็มทิศนำทางไปสู่ความสำเร็จได้ตามความมุ่งหวังเป็นหนทางในการกำหนดแนวทาง และบริหารจัดการไปสู่ความสำเร็จ มหาวิทยาลัยจึงให้ความสำคัญกับการมีส่วนร่วมของประชาคมของมหาวิทยาลัยเทคโนโลยีราชมงคลพระนคร และได้ดำเนินการสรุป รวบรวมความคิดเห็นและข้อมูลทั้งหมด ประมวลผลจัดทำเป็นรูปแบบแผนที่จะนำไปใช้เป็นกรอบในการพัฒนามหาวิทยาลัย ซึ่งประกอบไปด้วย 20 วัตถุประสงค์เชิงยุทธศาสตร์ 4 กลยุทธ์ มีตัวชี้วัดความสำเร็จจำนวน 26 ตัวชี้วัด มีสาระสำคัญดังนี้

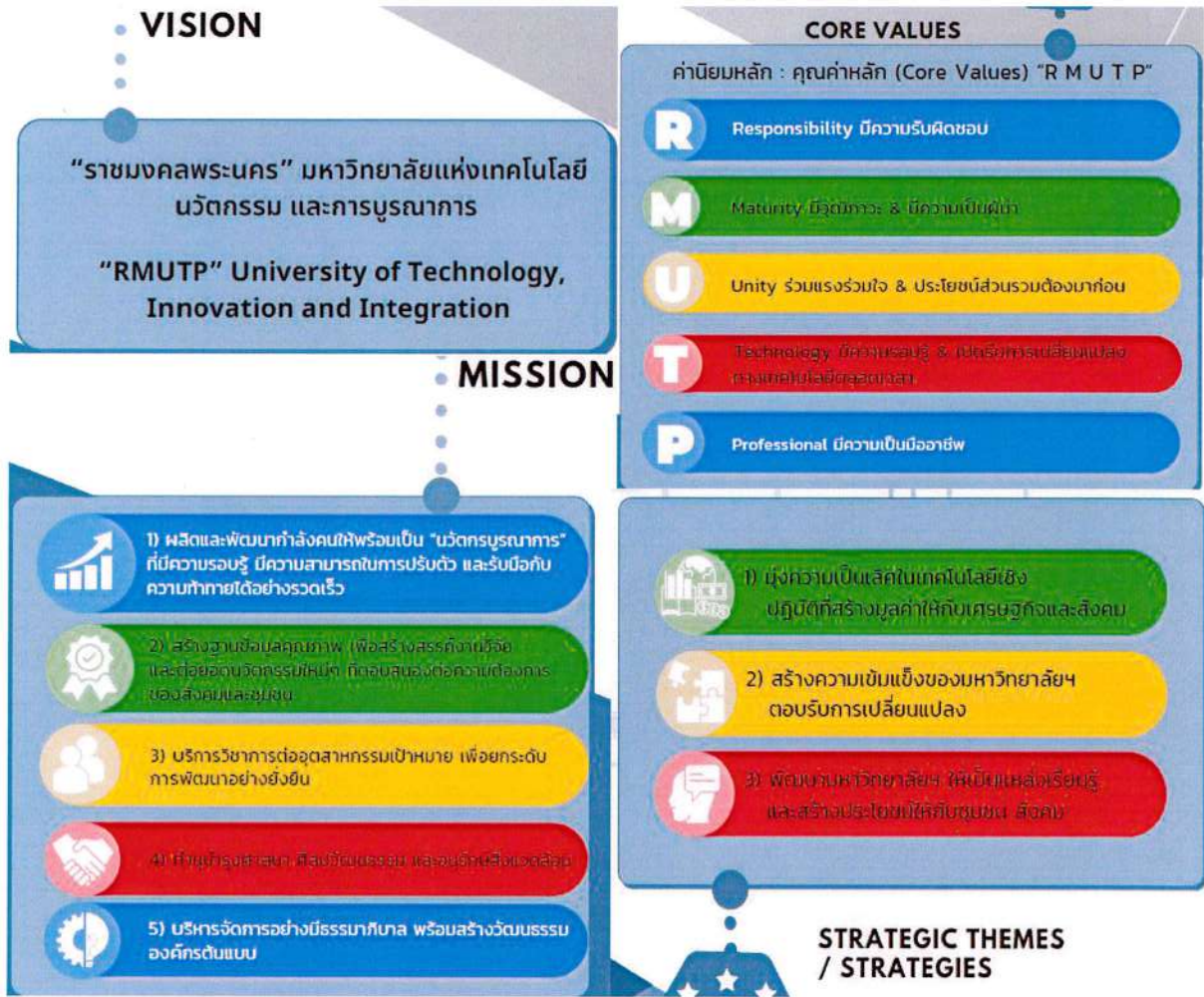

ภาพที่ 2.4 วิสัยทัศน์ พันธกิจ ประเด็นยุทธศาสตร์ และค่านิยมหลักของมหาวิทยาลัยเทคโนโลยีราชมงคลพระนคร

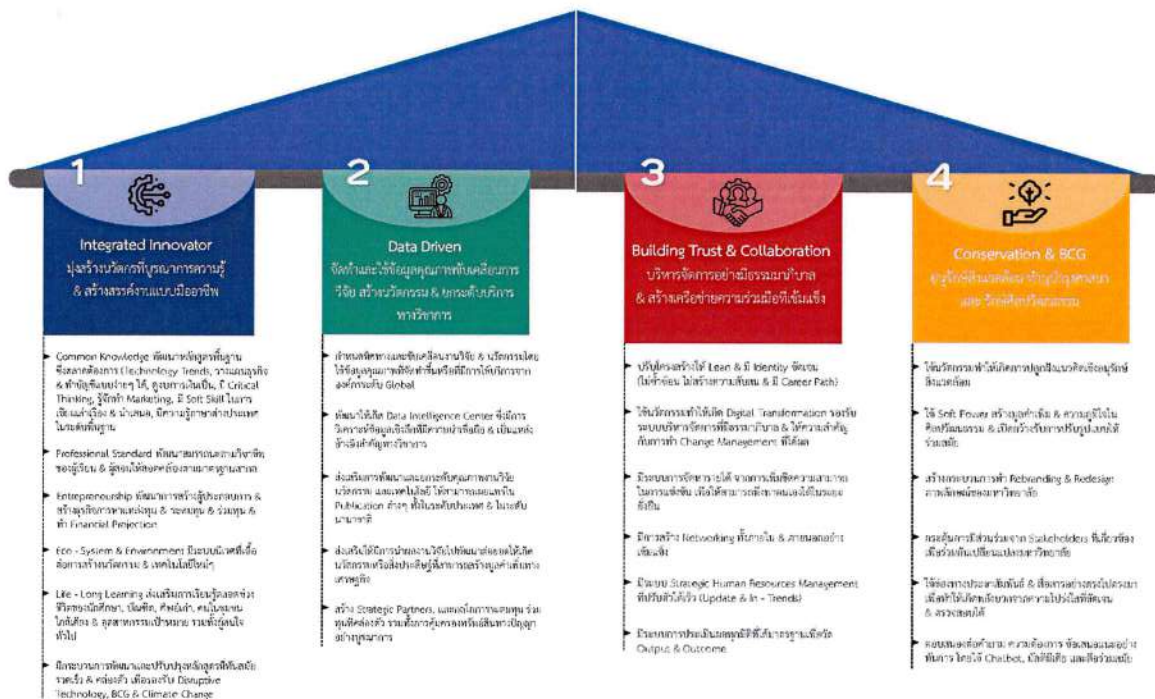

ภาพที่ 2.5 กลยุทธ์ของมหาวิทยาลัยเทคโนโลยีราชมงคลพระนคร

2.5 บทอื่นที่เกี่ยวข้อง

2.5.1 พระราชบัญญัติกระทรวงการศึกษา วิทยาศาสตร์ วิจัยและนวัตกรรม พ.ศ. 2562

กฎหมายการอุดมศึกษา พ.ศ. 2562 ประกาศในราชกิจจานุเบกษา เมื่อวันที่ 1 พฤษภาคม 2562 มีผลใช้บังคับตั้งแต่วันที่ 2 พฤษภาคม 2562 โดยเหตุผลและความสำคัญ คือ ให้สถาบันอุดมศึกษามีบทบาทสำคัญในการเสริมสร้างพื้นฐานของการพัฒนากำลังคนของประเทศ และการขับเคลื่อนประเทศไทยให้มีความเจริญก้าวหน้าตามนโยบายของรัฐบาล ประกอบกับปัจจุบันมีการจัดตั้งสถาบันอุดมศึกษาเพิ่มขึ้นเป็นจำนวนมาก รวมทั้งมีการจัดการด้านการอุดมศึกษาที่หลากหลาย เพื่อให้การจัดการอุดมศึกษาและการพัฒนาบุคลากรของประเทศเป็นไปอย่างมีคุณภาพ และมาตรฐานทัดเทียมนานาชาติ สมควรส่งเสริมให้สถาบันอุดมศึกษามีระบบจัดการที่มีประสิทธิภาพ มีความเป็นอิสระทางวิชาการ สามารถพัฒนาผู้เรียนให้มีความคิดริเริ่มสร้างสรรค์ มีองค์ความรู้ทางวิชาการในแขนงต่างๆ ทันต่อการเปลี่ยนแปลงของโลก มีการวิจัยและการสร้างนวัตกรรมให้แก่กลุ่มอุตสาหกรรมเป้าหมาย ตลอดจนสามารถถ่ายทอดเทคโนโลยีไปสู่ภาคส่วนต่าง ๆ อย่างเหมาะสมเพื่อสร้างความเป็นเลิศในวิชาการและมีทักษะขั้นสูงในการประกอบวิชาชีพ สามารถตอบสนองความต้องการของภาครัฐและภาคเอกชนได้อย่างแท้จริง และส่งเสริมให้ผู้เรียนสามารถพัฒนาตนเองให้เป็นมนุษย์ที่สมบูรณ์ทั้งร่างกาย จิตใจ สติปัญญา มีคุณธรรม จริยธรรม และจิตสำนึกรับผิดชอบต่อสังคมเพื่อลดความเหลื่อมล้ำและแก้ไขปัญหาให้สังคมส่วนรวมได้ อันจะนำความเจริญก้าวหน้าต่อไปได้

จากที่กล่าวมาข้างต้น กระทรวงการอุดมศึกษา วิทยาศาสตร์ วิจัยและนวัตกรรม ได้กำหนดวิสัยทัศน์ คือ เป็นองค์กรนำเพื่อขับเคลื่อนการอุดมศึกษาไทย วิทยาศาสตร์ วิจัยและนวัตกรรม ไปสู่มาตรฐานในระดับสากลและเพิ่มอันดับความสามารถการแข่งขันในระดับนานาชาติอย่างยั่งยืน ภายในปี พ.ศ. 2580 และรัฐมนตรีว่าการกระทรวงการอุดมศึกษา วิทยาศาสตร์ วิจัยและนวัตกรรมได้มีนโยบายในการดำเนินงานตามภารกิจ คือ การวางรากฐานประเทศสู่อนาคต และเป็นกลไกขับเคลื่อนประเทศสู่ประเทศที่พัฒนาแล้ว โดยต้องตอบโจทย์ภารกิจของกระทรวง 4 แพลตฟอร์ม (Platform) ดังนี้

- 1) การสร้างและพัฒนาคน ให้เป็น Smart Citizen โดยจะต้องเปิดโอกาสที่เท่าเทียมกันในการเรียนรู้ตลอดชีวิต (Life Long Learning) ทุกช่วงวัยเพื่อลดความเหลื่อมล้ำ
- 2) การสร้างและพัฒนาองค์ความรู้ ไปสู่ระบบเศรษฐกิจที่เน้นคุณค่า (Value Based Economy) โดยจะต้องขับเคลื่อนงานวิจัยและพัฒนาที่จะนำไปสู่นวัตกรรมที่เป็น Demand-side และบูรณาการงานวิจัย 3 ศาสตร์ (วิทยาศาสตร์ สังคมศาสตร์ และมนุษยศาสตร์) ผ่าน 4 แพลตฟอร์ม (Platform)
- 3) การสร้างและพัฒนา นวัตกรรม ไปสู่ประเทศฐานนวัตกรรม (Innovation Nation) โดยจะต้องแปลงนวัตกรรมเป็นมูลค่าทางเศรษฐกิจและคุณค่าทางสังคม
- 4) การยกเครื่องมหาวิทยาลัย (Reinvent) โดยมหาวิทยาลัยจะต้องเป็นหลักในการกำหนดทิศทางและยุทธศาสตร์ที่เป็นรูปธรรมของประเทศ (Future Setting)

ทั้งนี้ การเปลี่ยนแปลงทิศทางสถาบันอุดมศึกษาไทยต้องเผชิญกับความท้าทายและเงื่อนไขที่เปลี่ยนแปลงในช่วง 1 - 2 ปีที่ผ่านมา เทคโนโลยีเข้ามามีบทบาทสำคัญในการขับเคลื่อนนวัตกรรม การศึกษาออนไลน์ได้รับการยอมรับว่าเป็นกระบวนการเรียนการสอนที่มีประสิทธิภาพและคุณภาพมากขึ้น การแข่งขันระหว่างมหาวิทยาลัยที่มีศักยภาพสูง การปิดตัวของมหาวิทยาลัยในต่างประเทศ ดังนั้น มหาวิทยาลัยต้องตระหนัก ว่าการดำเนินงานตามพันธกิจของมหาวิทยาลัยภายใต้การเปลี่ยนผ่านของสภาวะวิกฤติที่กำลังเข้ามา มหาวิทยาลัย ควรมีการกำหนดทิศทางในการปรับตัวให้รองรับกับสิ่งที่เปลี่ยนแปลงไป เช่น การศึกษาทางวิชาชีพอาชีพ การศึกษา ในโลกแห่งอนาคต มีการปรับรูปแบบการเรียนรู้จากที่เคยเรียนรู้ในชั้นเรียนอย่างเดียวให้สามารถเรียนรู้ ด้วยตนเอง อาจารย์จะต้องมีประสบการณ์และทักษะในการถ่ายทอดความรู้ หรือ

กระบวนการทางความคิด สามารถสร้างแรงบันดาลใจให้ผู้เรียนเปลี่ยนตัวเองให้ได้ ควรมีทักษะด้านภาษาและเทคโนโลยี เพื่อสร้างองค์ความรู้ นำไปสู่การอุดมศึกษาไทยในยุค 4.0 โดยการสร้างนวัตกรรมและพัฒนา ศักยภาพมนุษย์ให้มีคุณภาพสูงขึ้น และอาจารย์จะต้องสอนโดยมุ่งผลสัมฤทธิ์ของผู้เรียนเป็นหลัก มีการบูรณาการการเรียนรู้ในห้องเรียนและนอกห้องเรียน เพื่อให้นักศึกษาเรียนรู้ควบคู่ไปกับการทำงาน หรือ ฝึกปฏิบัติวิชาชีพจริง หรือให้ผู้ที่อยู่ในภาคอุตสาหกรรม มาถ่ายทอดทักษะประสบการณ์ ให้ผู้เรียนได้เรียนรู้จาก ของจริง ซึ่งจะต้องเริ่มตั้งแต่การออกแบบหลักสูตร การเรียนการสอนร่วมกัน เพื่อให้นักศึกษาที่สำเร็จการศึกษา ออกไปนั้น มีทักษะในสถานประกอบการ และสามารถ สร้างธุรกิจของตัวเอง มีทักษะผู้นำ มีจิตสาธารณะ รวมถึงพัฒนาให้ผู้เรียนมีความรู้คู่คุณธรรม ซึ่งทั้งหมด เป็นการเสริมสร้างศักยภาพทางสติปัญญา และจิตใจ ส่งผลต่อการพัฒนาประเทศให้ยั่งยืนต่อไป

ทั้งนี้ ในปีงบประมาณ พ.ศ. 2567 กระทรวงการอุดมศึกษา วิทยาศาสตร์ วิจัยและนวัตกรรม ได้กำหนดกรอบประเด็นยุทธศาสตร์ของกระทรวง 4 ประเด็น ดังนี้

1) การพัฒนาเศรษฐกิจไทยด้วยเศรษฐกิจสร้างคุณค่าและเศรษฐกิจสร้างสรรค์ ให้มีความสามารถในการแข่งขัน และพึ่งพาตนเองได้อย่างยั่งยืน พร้อมสู่ออนาคต

2) การยกระดับสังคมและสิ่งแวดล้อมให้มีการพัฒนาอย่างยั่งยืน สามารถแก้ไขปัญหาท้าทาย และปรับตัวได้ทันต่อพลวัตการเปลี่ยนแปลงของโลก

3) การพัฒนาวิทยาศาสตร์ เทคโนโลยี การวิจัยและนวัตกรรมระดับขั้นแนวหน้า เพื่อสร้าง โอกาสใหม่และความพร้อมของประเทศในอนาคต

4) การพัฒนากำลังคน สถาบันอุดมศึกษา และหน่วยงานวิจัยให้เป็นฐานการขับเคลื่อน การพัฒนาเศรษฐกิจและสังคมของประเทศ แบบก้าวกระโดดและอย่างยั่งยืน

และกระทรวงการอุดมศึกษา วิทยาศาสตร์ วิจัยและนวัตกรรมได้กำหนดกรอบประเด็นยุทธศาสตร์ กระทรวงการอุดมศึกษา วิทยาศาสตร์ วิจัยและนวัตกรรม ประจำปีงบประมาณ พ.ศ. 2566 -2570 ไว้ดังนี้

กรอบประเด็นยุทธศาสตร์การอุดมศึกษา วิทยาศาสตร์ วิจัยและนวัตกรรม ประจำปีงบประมาณ พ.ศ. 2566 - 2570

<p>วิสัยทัศน์ อว.</p>	<p>สานพลังการอุดมศึกษา วิทยาศาสตร์ วิจัยและนวัตกรรมไทย พลิกโฉมให้ประเทศไทยพัฒนาอย่างรวดเร็วและยั่งยืน ยกระดับความสามารถในการแข่งขันด้วยเศรษฐกิจสร้างคุณค่า และพร้อมก้าวสู่อนาคต</p>		
<p>ผลสัมฤทธิ์</p>	<p>1. คนไทยมีสมรรถนะและทักษะสูง เพียงพอในการพลิกโฉมประเทศให้ก้าวทันเศรษฐกิจและการพัฒนาสังคมอย่างยั่งยืน (KPI 1) 2. เศรษฐกิจไทยมีความสามารถในการแข่งขันด้วยเศรษฐกิจสร้างคุณค่าและเศรษฐกิจสร้างสรรค์ เพิ่มความมั่นคงของเศรษฐกิจฐานราก และสังคมไทยมีการพัฒนาอย่างยั่งยืนสามารถแก้ปัญหาท้าทายของสังคมและสิ่งแวดล้อม (KPI 2 และ 3)</p>		
<p>ตัวชี้วัด ผลสัมฤทธิ์</p>	<p>1. อันดับความสามารถทางการแข่งขันด้าน Education ของประเทศไทยตามการจัดอันดับของ IMD 2. อันดับรวมของสหราชอาณาจักรทางด้าน Scientific Infrastructure ของประเทศตามการจัดอันดับของ IMD 3. สัดส่วนมูลค่าการส่งออกวิจัย พัฒนาและนวัตกรรมต่อผลิตภัณฑ์มวลรวมในประเทศ</p>		
<p>ประเด็น ยุทธศาสตร์</p>	<p>การพัฒนาเศรษฐกิจด้วยเศรษฐกิจสร้างคุณค่า และเศรษฐกิจสร้างสรรค์ และที่พหุผลของได้อย่างยั่งยืน พร้อมอุปสงค์</p>	<p>การยกระดับสังคมและสิ่งแวดล้อม ให้มีความก้าวหน้าอย่างยั่งยืน สานพลังแก้ไข ปัญหาท้าทายและปรับวิถีชีวิตอย่างยั่งยืน การเปลี่ยนแปลงของโลก</p>	<p>การพัฒนาวิทยาศาสตร์ เทคโนโลยี การวิจัยและนวัตกรรม ระดับชั้นแนวหน้า เพื่อสร้างโอกาสใหม่และความพร้อม ของประเทศในอนาคต</p>
<p>เป้าหมายการ ให้บริการ กระทรวง</p>	<p>ยกระดับการพัฒนาเศรษฐกิจโดยใช้กำลังคนสมรรถนะสูง วิทยาศาสตร์ นวัตกรรมและเทคโนโลยี และพัฒนา ผู้ประกอบการฐานนวัตกรรม เพื่อขีดความสามารถ ในการแข่งขันระดับโลก</p>	<p>สร้างองค์ความรู้ นวัตกรรมและเทคโนโลยีระดับแนวหน้า โดยมีโครงสร้างพื้นฐานด้านวิทยาศาสตร์ วิจัยและนวัตกรรมและ โครงสร้างพื้นฐานทางสุขภาพของประเทศที่ทัดเทียมสากล และมีการรวมตัวกันในทางมนุษยศาสตร์ สังคมศาสตร์และ ศิลปกรรมศาสตร์ที่ก้าวนำไปประยุกต์ใช้</p>	<p>พัฒนาศักยภาพกำลังคน สถาบันอุดมศึกษา และหน่วยงานวิจัย ให้เป็นฐานการขับเคลื่อนการพัฒนาระบบเศรษฐกิจและสังคมของประเทศ แบบก้าวกระโดดและอย่างยั่งยืน</p>
<p>ตัวชี้วัด 2566-2570</p>	<p>1. จำนวนผู้จบปริญญาตรีหรือสูงกว่าจากสาขาวิชา วิทยาศาสตร์ วิจัยและนวัตกรรม 2. จำนวนผู้จบปริญญาตรีหรือสูงกว่าจากสาขาวิชา วิทยาศาสตร์ วิจัยและนวัตกรรม 3. มูลค่าการส่งออกสินค้าและบริการวิจัย พัฒนาและนวัตกรรมไปใช้ ในประเทศ 4. จำนวนผลิตภัณฑ์หรือบริการจากสาขาวิชา วิทยาศาสตร์ วิจัยและนวัตกรรม ใหม่ที่มีมูลค่า 5. มูลค่าการวิจัยและพัฒนาที่เพิ่มขึ้นเป็นร้อยละของจีดีพี</p>	<p>4. จำนวนคนที่มีงานวิจัยที่ตีพิมพ์ในวารสารที่มีชื่อเสียงระดับโลก 5. จำนวนงานวิจัยที่ตีพิมพ์ในวารสารที่มีชื่อเสียงระดับโลก 6. จำนวนงานวิจัยที่ตีพิมพ์ในวารสารที่มีชื่อเสียงระดับโลก 7. จำนวนงานวิจัยที่ตีพิมพ์ในวารสารที่มีชื่อเสียงระดับโลก 8. จำนวนงานวิจัยที่ตีพิมพ์ในวารสารที่มีชื่อเสียงระดับโลก 9. จำนวนงานวิจัยที่ตีพิมพ์ในวารสารที่มีชื่อเสียงระดับโลก</p>	<p>12. บุคลากรการวิจัยและนวัตกรรม ระดับนานาชาติ 10,000 คน 13. จำนวนงานวิจัยที่ตีพิมพ์ในวารสารที่มีชื่อเสียงระดับโลก 10,000 ชิ้น 14. จำนวนงานวิจัยที่ตีพิมพ์ในวารสารที่มีชื่อเสียงระดับโลก 10,000 ชิ้น 15. จำนวนงานวิจัยที่ตีพิมพ์ในวารสารที่มีชื่อเสียงระดับโลก 10,000 ชิ้น 16. จำนวนงานวิจัยที่ตีพิมพ์ในวารสารที่มีชื่อเสียงระดับโลก 10,000 ชิ้น</p>

ภาพที่ 2.6 กรอบประเด็นยุทธศาสตร์การอุดมศึกษา วิทยาศาสตร์ วิจัยและนวัตกรรมประจำปีงบประมาณพ.ศ. 2566 - 2570

2.5.2 นโยบายและยุทธศาสตร์การอุดมศึกษา วิทยาศาสตร์ วิจัยและนวัตกรรม (อววน.) พ.ศ. 2563 – 2570

นโยบายและยุทธศาสตร์การอุดมศึกษา วิทยาศาสตร์ วิจัยและนวัตกรรม พ.ศ. 2563 – 2570 เป็นกรอบแนวทางการพัฒนาระบบอุดมศึกษา วิทยาศาสตร์ วิจัยและนวัตกรรมของประเทศ ให้เกิดความสอดคล้องและบูรณาการกัน เพื่อให้เกิดเป็นพลังในการขับเคลื่อนการพัฒนาประเทศที่สอดคล้องกับทิศทางของยุทธศาสตร์ชาติ แผนแม่บท และนโยบายของรัฐบาล โดยมีวิสัยทัศน์คือ “เตรียมคนไทยแห่งศตวรรษที่ 21 พัฒนาเศรษฐกิจ ที่กระจายโอกาสอย่างทั่วถึง สังคมที่มั่นคง และสิ่งแวดล้อมที่ยั่งยืน โดยสร้างความเข้มแข็งทางนวัตกรรมระดับแนวหน้าในสากล นำพาประเทศไปสู่ประเทศที่พัฒนาแล้ว” โดยคำนึงถึงบริบทของการปฏิรูปประเทศในปัจจุบัน การจัดตั้งกระทรวงการอุดมศึกษา วิทยาศาสตร์ วิจัยและนวัตกรรม เป็นกระทรวงใหม่ และบริบทโลกที่มีการเปลี่ยนแปลงอย่างรวดเร็ว จึงออกแบบให้มีผู้มีส่วนเกี่ยวข้องสามารถเข้ามามีส่วนร่วมในการขับเคลื่อน การดำเนินงานในลักษณะแพลตฟอร์ม (Platform) ความร่วมมือตามเป้าประสงค์ของการพัฒนาใน 4 ด้าน ได้แก่

1. การพัฒนากำลังคนและสถาบันความรู้
2. การวิจัยและสร้างนวัตกรรมเพื่อตอบโจทย์ท้าทายของสังคม
3. การวิจัยและสร้างนวัตกรรมเพื่อเพิ่มขีดความสามารถการแข่งขัน
4. การวิจัยและสร้างนวัตกรรมเพื่อการพัฒนาเชิงพื้นที่และลดความเหลื่อมล้ำ

เพื่อบรรลุซึ่งเป้าหมายของการพัฒนาการอุดมศึกษา วิทยาศาสตร์ วิจัยและนวัตกรรม ได้กำหนดยุทธศาสตร์ การดำเนินงานในแต่ละแพลตฟอร์ม พร้อมระบุเป้าหมายและผลสัมฤทธิ์ที่สำคัญ (Objectives and Key Results: OKR) และชุดโปรแกรมภายใต้แต่ละแพลตฟอร์ม ซึ่งในอนาคตสามารถทบทวนและปรับปรุงให้สอดคล้อง กับการเปลี่ยนแปลงของสถานการณ์และนโยบายของประเทศได้ โดยมีรายละเอียดดังนี้

สวช. กรอบนโยบายและยุทธศาสตร์ อววน. เพื่อการพัฒนา พ.ศ. 2563 - 2570



16. การปฏิรูป อววน. (Reinventing Universities & Research Institutes)

ภาพที่ 2.7 กรอบนโยบายและยุทธศาสตร์ อววน. เพื่อการพัฒนา พ.ศ. 2563 - 2570

2.5.3 ยุทธศาสตร์การจัดสรรงบประมาณรายจ่ายประจำปีงบประมาณ พ.ศ. 2568

ตามรัฐธรรมนูญแห่งราชอาณาจักรไทย พุทธศักราช 2560 มาตรา 142 กำหนดให้การเสนอร่างพระราชบัญญัติงบประมาณรายจ่ายประจำปีงบประมาณต้องแสดงสอดคล้องกับยุทธศาสตร์ชาติ และแผนพัฒนาต่างๆ ประกอบกับพระราชบัญญัติการจัดทำยุทธศาสตร์ชาติ พ.ศ. 2560 มาตรา 5 วรรคสาม กำหนดให้การจัดทำงบประมาณรายจ่ายประจำปีงบประมาณต้องสอดคล้องกับยุทธศาสตร์ชาติ และมาตรา 10 วรรคสาม กำหนดให้แผนแม่บทที่คณะรัฐมนตรีให้ความเห็นชอบและประกาศในราชกิจจานุเบกษาแล้ว ให้มีผลผูกพันหน่วยงานของรัฐที่เกี่ยวข้องที่จะต้องปฏิบัติให้เป็นไปตามนั้น รวมทั้งการจัดทำงบประมาณรายจ่าย ประจำปีงบประมาณต้องสอดคล้องกับแผนแม่บทด้วยตลอดจนพระราชบัญญัติวิธีการงบประมาณ พ.ศ. 2561 มาตรา 19 (1) กำหนดให้ผู้อำนวยการสำนักงานประมาณมีหน้าที่และอำนาจกำหนดยุทธศาสตร์การจัดสรร งบประมาณรายจ่ายประจำปี โดยความเห็นชอบของคณะรัฐมนตรี เพื่อให้หน่วยรับงบประมาณใช้เป็นแนวทาง ในการจัดทำคำขอตั้งงบประมาณรายจ่ายประจำปี และมติคณะรัฐมนตรีเมื่อวันที่ 9 พฤศจิกายน 2564 มอบหมายสำนักงานประมาณจัดทำยุทธศาสตร์การจัดสรรงบประมาณรายจ่ายประจำปีงบประมาณ พ.ศ. 2567 ให้เป็นไปในทิศทางที่สอดคล้องกับแผนพัฒนาเศรษฐกิจและสังคมแห่งชาติ ฉบับที่ 13 (พ.ศ. 2566 – 2570) เพื่อให้การขับเคลื่อนแผนพัฒนาฯ ฉบับที่ 13 สามารถบรรลุเป้าหมายตามที่กำหนดนั้น

ยุทธศาสตร์การจัดสรรงบประมาณรายจ่ายประจำปีงบประมาณ พ.ศ. 2568 ได้จัดทำขึ้นให้สอดคล้องกับยุทธศาสตร์ชาติ (พ.ศ. 2561 - 2580) แผนแม่บทภายใต้ยุทธศาสตร์ชาติ (พ.ศ. 2563 – 2580) แผนการปฏิรูปประเทศ (ฉบับปรับปรุง) แผนพัฒนาเศรษฐกิจและสังคมแห่งชาติ ฉบับที่ 13 (พ.ศ. 2566 - 2570) นโยบายและแผนระดับชาติว่าด้วยความมั่นคงแห่งชาติ (พ.ศ. 2566 - 2570) นโยบายสำคัญของรัฐบาล เพื่อให้บรรลุ 13 มุद्หมายการพัฒนาตามแผนพัฒนาเศรษฐกิจและสังคมแห่งชาติ ฉบับที่ 13 (พ.ศ. 2566 – 2570) เพื่อขับเคลื่อนการดำเนินงานของรัฐบาลได้อย่างต่อเนื่องและเกิดผลอย่างเป็นรูปธรรมควบคู่ไปกับการสร้างเสถียรภาพในทุกมิติ ทั้งด้านการเมือง ความมั่นคงเศรษฐกิจ สังคม วัฒนธรรม และสิ่งแวดล้อม โดยน้อมนำหลักปรัชญาของเศรษฐกิจพอเพียงเป็นกรอบแนวคิด โดยคำนึงถึงภาวะเศรษฐกิจของประเทศ ความเป็นธรรมทางสังคม นโยบายงบประมาณ เสถียรภาพและความยั่งยืนทางการคลัง และนโยบายรัฐบาล ยุทธศาสตร์การจัดสรรงบประมาณรายจ่ายประจำปีงบประมาณ พ.ศ. 2568 ประกอบด้วย 6 ยุทธศาสตร์ 1 รายการ ได้แก่

1. ยุทธศาสตร์ด้านความมั่นคง
2. ยุทธศาสตร์ด้านการสร้างความสามารถในการแข่งขัน
3. ยุทธศาสตร์ด้านการพัฒนาและเสริมสร้างศักยภาพทรัพยากรมนุษย์
4. ยุทธศาสตร์ด้านการสร้างโอกาสและความเสมอภาคทางสังคม
5. ยุทธศาสตร์ด้านการสร้างการเติบโตบนคุณภาพชีวิตที่เป็นมิตรต่อสิ่งแวดล้อม
6. ยุทธศาสตร์ด้านการปรับสมดุลและพัฒนาระบบบริหารจัดการภาครัฐ
7. รายการค่าดำเนินการภาครัฐ

2.6 บริบทภายใน

การวิเคราะห์สถานการณ์ปัจจุบันของคณะเทคโนโลยีวิศวกรรมศาสตร์ (SWOT)

➤ จุดแข็ง (Strengths)

ด้านการจัดการเรียนการสอน

1. มีความเชี่ยวชาญในการพัฒนาหลักสูตรที่ผลิตบัณฑิตนักปฏิบัติ เป็นที่ตรงของตลาดแรงงาน เป็นที่ยอมรับจากผู้ใช้บัณฑิตทั้งที่เป็นภาครัฐและภาคอุตสาหกรรม

2. มีการจัดการเรียนการสอนด้านคหกรรมศาสตร์ ตั้งแต่ระดับประกาศนียบัตรวิชาชีพ ปริญญาตรี ปริญญาโท และปริญญาเอก ที่เชื่อมต่อยอดได้ เป็นจุดแข็งที่ดึงดูดผู้เรียนได้

ด้านการบริหารจัดการ

1. มีคณะกรรมการประจำคณะที่มีบทบาทหน้าที่และกำกับติดตามผลการดำเนินงานอย่างต่อเนื่องโดยมีการนำข้อเสนอแนะมาพัฒนาการปฏิบัติงานให้ดียิ่งขึ้น

2. มีการส่งเสริมและสนับสนุนบุคลากรให้มีการพัฒนาตนเองอย่างต่อเนื่อง

ด้านทำนุบำรุงศิลปวัฒนธรรม

1. มีแผนการปฏิบัติงานด้านทำนุบำรุงวัฒนธรรม

2. ส่งเสริมให้นักศึกษาเข้าร่วมกิจกรรมด้านศิลปวัฒนธรรมทุกสาขาวิชาอย่างต่อเนื่อง

3. มีการจัดการเรียนการสอนและงานวิจัยที่เกี่ยวข้องกับศิลปวัฒนธรรมโดยตรง และสามารถบูรณาการสร้างคุณค่าต่อสังคม เช่น งานบริการวิชาชีพ และวิชาการ

4. ได้รับความไว้วางใจจากหน่วยงานภาครัฐบาลและเอกชนให้จัดการสาธิตเผยแพร่วัฒนธรรมไทยทั้งในระดับภายในประเทศและต่างประเทศ

ด้านการบริการวิชาการแก่สังคม

1. มีบุคลากรที่เชี่ยวชาญเฉพาะทางและมีเทคนิคการถ่ายทอดองค์ความรู้ที่ผู้เข้ารับบริการสามารถปฏิบัติได้จริง

ด้านวิจัย สิ่งประดิษฐ์ และนวัตกรรม

1. มีนักวิจัยที่มีศักยภาพ สามารถขอทุนวิจัยจากหน่วยงานภายนอกได้

2. มีการพัฒนาบุคลากรด้านวิจัยอย่างต่อเนื่อง และมีนักวิจัยที่มีความเชี่ยวชาญเฉพาะด้าน

3. มีการจัดการเรียนการสอนโดยการบูรณาการองค์ความรู้ทางด้านการวิจัยให้กับนักศึกษาทางด้านวิชาการและประสบการณ์ในการวิจัย เพื่อให้เกิดองค์ความรู้ใหม่

4. มีการส่งเสริมและสนับสนุนการเผยแพร่งานวิจัยและงานสร้างสรรค์ ทั้งในระดับชาติและนานาชาติ

5. มีการส่งเสริมให้นักวิจัยทำวิจัยร่วมกับชุมชน หรือสถานประกอบการ และสร้างเครือข่ายด้านการวิจัยอย่างต่อเนื่อง

➤ จุดอ่อน (Weakness)

ด้านการบริหารจัดการ

1. ขาดแผนการหารายได้ที่นอกเหนือจากงบประมาณภาครัฐที่ชัดเจน ทำให้งบประมาณมีจำนวนจำกัด
2. บุคลากรส่วนใหญ่ทำงานแบบงานประจำมากกว่าจะคิดต่อพัฒนาต่อยอด

ด้านวิจัย สิ่งประดิษฐ์ และนวัตกรรม

1. ห้องปฏิบัติการ ห้องทดสอบเฉพาะทาง เครื่องมือ/อุปกรณ์ในการวิจัย ไม่เพียงพอ

➤ โอกาส (Opportunities)

ด้านการจัดการเรียนการสอน

1. การเปลี่ยนแปลงความคิดของประชากรที่ไม่สนใจปริญญา เป็นโอกาสให้สร้างหลักสูตรระยะสั้นเพื่อการ Reskill Upskill

2. โครงสร้างของประชากรเข้าสู่สังคมผู้สูงอายุ ประชากรวัยเด็กลดลง เป็นโอกาสให้พัฒนาหลักสูตรวิจัย และสร้างสิ่งประดิษฐ์ เพื่อคุณภาพผู้สูงอายุ และให้เหมาะสมกับทุกช่วงวัยมากขึ้น

ด้านวิจัย สิ่งประดิษฐ์ และนวัตกรรม

1. สร้างเครือข่ายวิจัยกับองค์กรภายนอก เพื่อสนับสนุนการวิจัยในด้านต่างๆ เช่น งบประมาณ สนับสนุน ห้องทดลอง ครุภัณฑ์ที่จำเป็นสำหรับการวิจัย รวมถึงการสร้างประเด็นทางการวิจัยเพื่อแก้ปัญหาชุมชน / ภาคอุตสาหกรรม / สถานประกอบการ เพื่อนำไปสู่การนำไปใช้ให้ได้ประโยชน์สูงสุด

ด้านการบริการวิชาการแก่สังคม

1. ส่งเสริม พัฒนา อบรมให้ความรู้แก่บุคลากรด้านวิชาชีพที่สูงขึ้น รวมทั้งพัฒนาทางด้าน การสื่อสาร ภาษาต่างประเทศให้กับบุคลากร เพื่อเป็นการเตรียมความพร้อมในการเผยแพร่งานวิชาชีพ

➤ ภัยคุกคาม (Threats)

ด้านการจัดการเรียนการสอน

1. การเปลี่ยนแปลงแนวคิดของนักศึกษารุ่นใหม่ ที่เรียนรู้ศาสตร์ต่าง ๆ ได้โดยไม่จำเป็นต้องเรียนในมหาวิทยาลัย หรือความสำเร็จในชีวิตไม่จำเป็นต้องได้รับปริญญาก็ได้

ด้านการบริหารจัดการ

1. การสนับสนุนงบประมาณจากภาครัฐมีแนวโน้มลดลงไม่เพียงพอต่อการดำเนินงานของคณะ

ส่วนที่ 3
ยุทธศาสตร์
คณะเทคโนโลยีคหกรรมศาสตร์
มหาวิทยาลัยเทคโนโลยีราชมงคลพระนคร

ยุทธศาสตร์คณะเทคโนโลยีอุตสาหกรรมศาสตร์ มหาวิทยาลัยเทคโนโลยีราชมงคลพระนคร

3.1 ยุทธศาสตร์ที่ 1 มุ่งความเป็นเลิศในเทคโนโลยีเชิงปฏิบัติที่สร้างมูลค่าให้กับเศรษฐกิจและสังคม (7 วัตถุประสงค์ 10 ตัวชี้วัด)

ตารางที่ 3.1 วัตถุประสงค์เชิงยุทธศาสตร์และตัวชี้วัดของยุทธศาสตร์ที่ 1

วัตถุประสงค์เชิงยุทธศาสตร์	ตัวชี้วัด
1.1 เพื่อให้มหาวิทยาลัยเป็นเลิศด้านเทคโนโลยีเชิงปฏิบัติ (ประสิทธิผล)	1.1.1 มหาวิทยาลัยมีคุณภาพและมาตรฐานในระดับสากล (QS Stars Rating System)
1.2 เพื่อให้มหาวิทยาลัยมีความสามารถในการพึ่งพาตนเองได้ในทางการเงินได้ (ประสิทธิผล)	1.2.1 ร้อยละรายได้ของมหาวิทยาลัยเพิ่มขึ้น
1.3 มหาวิทยาลัยมีชื่อเสียง ได้รับการยอมรับ (ประสิทธิผล)	1.3.1 จำนวนรางวัลที่บุคลากรได้รับระดับชาติและหรือนานาชาติ 1.3.2 จำนวนรางวัลที่นักศึกษาได้รับระดับชาติและหรือนานาชาติ 1.3.3 จำนวนงานวิจัยที่ได้รับการตีพิมพ์ในระดับชาติและหรือระดับนานาชาติ
1.4 เพื่อให้ผู้ใช้บริการของมหาวิทยาลัยชื่นชมประทับใจ ต่อผลงานของมหาวิทยาลัย (คุณภาพบริการ)	1.4.1 จำนวนรางวัลที่ศิษย์เก่าได้รับรางวัลในระดับชาติและหรือนานาชาติ 1.4.2 ร้อยละศิษย์เก่าที่เป็นผู้ประกอบการรายใหม่หรือ Start Up ภายในระยะเวลา 5 ปี
1.5 เพื่อให้มีกระบวนการสร้างและผลิตเทคโนโลยีของมหาวิทยาลัยที่มีมาตรฐานสูง (ประสิทธิภาพ)	1.5.1 จำนวนงานวิจัยและหรือนวัตกรรมสิ่งประดิษฐ์ที่นำไปใช้ประโยชน์ได้
1.6 เพื่อให้บุคลากรและอาจารย์ทำงานด้วยความสุข ใช้ความเก่งและมีคุณธรรม (การพัฒนางองค์กร)	1.6.1 ระดับความสุขในการทำงานของบุคลากร
1.7 เพื่อให้มีเทคโนโลยีล้ำสมัย (การพัฒนางองค์กร)	1.7.1 ร้อยละความพร้อมด้านเทคโนโลยีที่ทันสมัยตอบสนองต่อการผลิตเทคโนโลยีและสร้างนวัตกรรม

3.2 ยุทธศาสตร์ที่ 2 สร้างความเข้มแข็งของมหาวิทยาลัย ตอบรับความเปลี่ยนแปลง (6 วัตถุประสงค์ 10 ตัวชี้วัด)

ตารางที่ 3.2 วัตถุประสงค์เชิงยุทธศาสตร์และตัวชี้วัดของยุทธศาสตร์ที่ 2

วัตถุประสงค์เชิงยุทธศาสตร์	ตัวชี้วัด
2.1 เพื่อให้มหาวิทยาลัยสามารถตอบสนองการเปลี่ยนแปลงสูง (ประสิทธิผล)	2.1.1 คะแนนรวมในรอบปีของตัวชี้วัดที่ผ่านการประมวลผลขั้นสุดท้ายในการจัดอันดับมหาวิทยาลัยสีเขียวโลก (UI Green Metric World University Rankings) 2.1.2 จำนวนนักศึกษาแรกเข้าในแต่ละปีการศึกษา
2.2 ภาคอุตสาหกรรมและทุกภาคส่วนได้รับบัณฑิตที่มีทักษะและบริการตรงตามความต้องการ (คุณภาพบริการ)	2.2.1 ร้อยละความพึงพอใจของผู้ใช้บัณฑิต
2.3 เพื่อให้มีเครือข่ายความร่วมมือในการพัฒนาคุณภาพการจัดการศึกษา (คุณภาพบริการ)	2.3.1 ร้อยละของจำนวนความร่วมมือที่มีการจัดกิจกรรมในรอบปีต่อจำนวนความร่วมมือทั้งหมดที่ยังไม่หมดอายุ ทั้งในหรือต่างประเทศ
2.4 เพื่อให้มีกระบวนการพัฒนาการทำงานและหลักสูตรที่ทันสมัย (ประสิทธิผล)	2.4.1 ร้อยละของการนำเทคโนโลยีมาใช้ในการสนับสนุนการจัดการเรียนการสอน 2.4.2 จำนวนของหลักสูตรที่ทันสมัยรองรับความต้องการของตลาดแรงงานและกำลังคนที่มีสมรรถนะสูง 2.4.3 ร้อยละหลักสูตรระดับปริญญาที่ได้รับการประเมินภาพตามมาตรฐาน AUN-QA หรือมาตรฐานสากลอื่น
2.5 บุคลากรที่มีความเชี่ยวชาญพร้อมก้าวทันการเปลี่ยนแปลง (การพัฒนาองค์กร)	2.5.1 ร้อยละของอาจารย์ประจำสถาบันที่ดำรงตำแหน่งทางวิชาการ 2.5.2 ร้อยละของบุคลากรสายสนับสนุนที่มีความก้าวหน้าในสายงานเพิ่มขึ้น
2.6 มีเทคโนโลยีที่ทันสมัย พร้อมใช้งานได้อย่างมีประสิทธิภาพ (การพัฒนาองค์กร)	2.6.1 ความพร้อมของเทคโนโลยีที่ทันสมัยพร้อมใช้งานได้อย่างมีประสิทธิภาพ

3.3 ยุทธศาสตร์ที่ 3 พัฒนามหาวิทยาลัย ให้เป็นแหล่งเรียนรู้ และสร้างประโยชน์ให้กับชุมชน สังคม (7 วัตถุประสงค์ 6 ตัวชี้วัด)

ตารางที่ 3.3 วัตถุประสงค์เชิงยุทธศาสตร์และตัวชี้วัดของยุทธศาสตร์ที่ 3

วัตถุประสงค์เชิงยุทธศาสตร์	ตัวชี้วัด
3.1 เพื่อให้มหาวิทยาลัยเป็นแหล่งสร้างและพัฒนาผู้ประกอบการ (ประสิทธิผล)	3.1.1 จำนวนผู้ประกอบการที่ได้รับการพัฒนาทักษะ (Up-skilling Re-skilling)
3.2 เพื่อสร้างรายได้ภายในชุมชนรอบมหาวิทยาลัย และใน Area based ที่มหาวิทยาลัย (ประสิทธิผล)	
3.3 เพื่อให้ผู้รับบริการของมหาวิทยาลัย เกิดความพึงพอใจในการนำความรู้ที่ได้รับไปต่อยอด (คุณภาพบริการ)	3.3.1 ร้อยละความพึงพอใจของผู้รับบริการของมหาวิทยาลัย
3.4 เพื่อให้มีการอนุรักษ์พัฒนาการทำนุบำรุงศาสนา ศิลปะ วัฒนธรรมและสิ่งแวดล้อม ตามบริบทที่เปลี่ยนแปลงไปของประเทศ (คุณภาพบริการ)	3.4.1 จำนวนองค์ความรู้ที่บูรณาการด้านทำนุบำรุงศาสนา ศิลปะ วัฒนธรรม และสิ่งแวดล้อม ร่วมกับชุมชน สังคม องค์กร ที่ได้รับการเผยแพร่บนสื่อเทคโนโลยี
3.5 เพื่อให้มีระบบการจัดการที่ดี มีมาตรฐาน และมีประสิทธิภาพในการให้บริการจัดการเรียนรู้ และสร้างประโยชน์ให้กับชุมชน (ประสิทธิภาพ)	3.5.1 จำนวนชุมชนที่ได้รับการจัดการเรียนรู้และสร้างประโยชน์อย่างมีประสิทธิภาพ
3.6 มีเทคโนโลยีและนวัตกรรมบริการวิชาการของมหาวิทยาลัย (ประสิทธิภาพ)	3.6.1 จำนวนเทคโนโลยีและนวัตกรรมในการให้บริการวิชาการแก่ชุมชน
3.7 เพื่อให้มีการพัฒนาบุคลากรและโครงสร้างพื้นฐานสนับสนุนที่จำเป็นสำหรับการให้บริการ เพื่อให้เป็นแหล่งเรียนรู้และสร้างประโยชน์ให้กับชุมชน (การพัฒนาองค์กร)	3.7.1 ร้อยละของบุคลากรได้รับการพัฒนาทักษะที่จำเป็นสำหรับการให้บริการ

3.4 แผนที่ยุทธศาสตร์การพัฒนามหาวิทยาลัยเทคโนโลยีวิศวกรรมศาสตร์ มหาวิทยาลัยเทคโนโลยีราชมงคลพระนคร

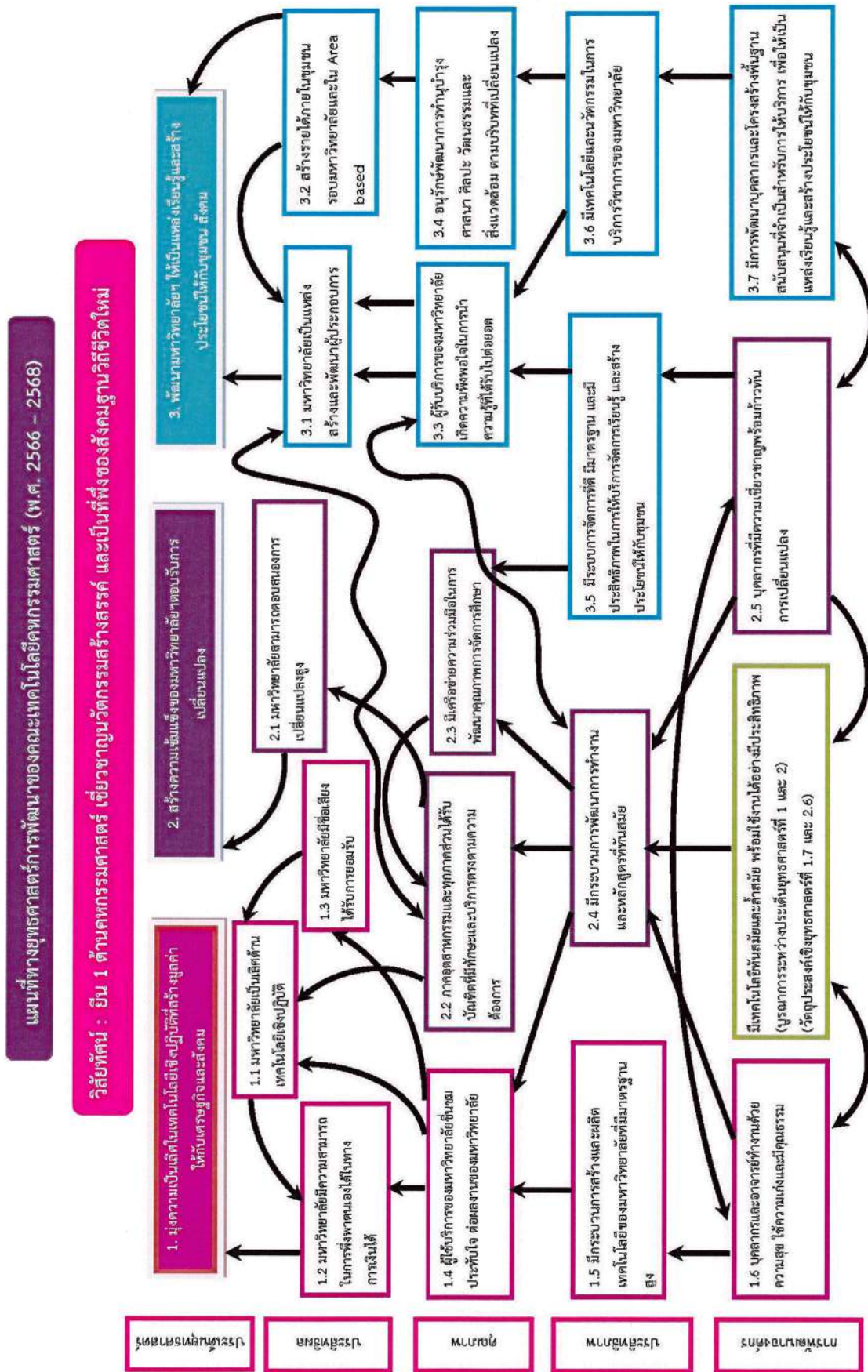

ภาพที่ 3.1 แผนที่ทางยุทธศาสตร์การพัฒนามหาวิทยาลัยเทคโนโลยีวิศวกรรมศาสตร์ มหาวิทยาลัยเทคโนโลยีราชมงคลพระนคร (พ.ศ. 2566 – 2568)

3.5 นโยบายการบริหารจัดการคณะเทคโนโลยีอุตสาหกรรมศาสตร์

1. ด้านการจัดการศึกษาและคุณภาพบัณฑิต

พัฒนาหลักสูตรและการจัดการศึกษาที่มุ่งเน้นความเป็นเลิศทางเทคโนโลยีวิศวกรรมศาสตร์ และนักศึกษาได้รับการพัฒนาอย่างมีคุณภาพทั้งทักษะวิชาชีพและทักษะด้านสังคม (Soft Skills: ทักษะชีวิตและทักษะการทำงาน) อย่างสมดุลบนฐานความรู้ยุคดิจิทัล มีการพัฒนาทักษะความสามารถการใช้ภาษาอังกฤษของนักศึกษาในทุกหลักสูตรและทุกระดับ เพื่อผลิตบัณฑิตนักปฏิบัติที่มีคุณภาพตามกรอบมาตรฐานคุณวุฒิระดับอุดมศึกษาแห่งชาติที่มีความพร้อมทั้งวิชาชีพ คุณธรรม จริยธรรม และสามารถปรับตัวอยู่ร่วมกับผู้อื่นในสังคมได้ และมีทักษะการสื่อสารภาษาอังกฤษในระดับที่ใช้งานได้ นอกจากนี้ยังมีการปลูกฝังและเสริมสร้างจิตสำนึกให้นักศึกษาและบัณฑิตมีแนวคิดเป็นผู้ประกอบการใหม่ โดยผ่านกิจกรรมที่สอดแทรกผ่านหลักสูตรการเรียนการสอน ตลอดจนสร้างเครือข่ายความร่วมมือกับศิษย์เก่าเพื่อสร้างความเข้มแข็งและพัฒนาคณะ

2. ด้านการวิจัย

พัฒนางานวิจัยเพื่อให้ได้องค์ความรู้ที่สามารถใช้ประโยชน์เชิงพาณิชย์และเพิ่มขีดความสามารถของ ภาคการผลิต ภาคบริการ และวิสาหกิจชุมชน ในการแข่งขันของประเทศ มีการนำองค์ความรู้เชิงวิชาการที่ได้จากงานวิจัยมาบูรณาการการเรียนการสอน และสนับสนุนให้มีผลงานวิจัยแบบบูรณาการร่วมกับหน่วยงานภาครัฐและภาคเอกชนเพื่อสนองต่อความต้องการของหน่วยงานนั้น ๆ นอกจากนี้ยังสนับสนุนให้มีการเผยแพร่ผลงานวิจัยโดยการตีพิมพ์ในวารสารวิชาการระดับประเทศและนานาชาติ หรือเข้าร่วมประชุมวิชาการระดับประเทศและนานาชาติ

3. ด้านการบริการวิชาการ

เน้นการนำองค์ความรู้ด้านเทคโนโลยีวิศวกรรมศาสตร์บนพื้นฐานเศรษฐกิจพอเพียงที่สอดคล้องกับความต้องการของวิสาหกิจชุมชน ภาคบริการและภาคผลิตอย่างยั่งยืน โดยการให้คำปรึกษา การให้บริการข้อมูล และการจัดหลักสูตรวิชาชีพเฉพาะทางทั้งแบบให้เปล่าและการให้บริการเชิงพาณิชย์ ทั้งการสอนภาคปฏิบัติในห้องปฏิบัติการและการสอนผ่านระบบดิจิทัลเพื่อเป็นการสร้างรายได้ ส่งผลให้เกิดการพัฒนาอาชีพและแก้ปัญหาเร่งด่วนของสังคมจนเป็นที่ยอมรับ

4. ด้านการทำนุบำรุงศิลปวัฒนธรรม

เป็นผู้นำด้านการทำนุบำรุงและเผยแพร่ศิลปวัฒนธรรมด้านคหกรรมศาสตร์ โดยบูรณาการองค์ความรู้และภูมิปัญญาอาหารไทยกับระบบดิจิทัล สร้างเป็นพิพิธภัณฑ์อาหารไทย เพื่อปลูกจิตสำนึกให้ประชาชนตระหนักถึงการอนุรักษ์และทำนุบำรุงศิลปวัฒนธรรมด้านอาหารไทย รวมทั้งเห็นคุณค่าของศิลปวัฒนธรรม และสร้างจิตสำนึก ปลูกฝังให้นักศึกษาและบุคลากรอนุรักษ์สิ่งแวดล้อมอย่างยั่งยืน มีการบูรณาการศิลปวัฒนธรรม ภูมิปัญญาไทยและการอนุรักษ์สิ่งแวดล้อมกับการเรียนการสอนและการวิจัย ตลอดจนมีการส่งเสริมการเผยแพร่ศิลปวัฒนธรรมและภูมิปัญญาไทยในประเทศและนานาชาติ

5. ด้านการบริหารจัดการและพัฒนาองค์กร

มีการบริหารจัดการคณะอย่างมีประสิทธิภาพ โดยยึดหลักธรรมาภิบาลและการมีส่วนร่วมของบุคลากรทุกระดับ โดยคำนึงถึงบริบทของคณะ พัฒนาศักยภาพบุคลากรทุกระดับให้มีความก้าวหน้าในอาชีพ ทำให้บุคลากรทำงานอย่างมืออาชีพ มีความรักและความผูกพันต่อองค์กร ตลอดจนมีการพัฒนานักศึกษาและบุคลากรของคณะให้มีทักษะเทคโนโลยีดิจิทัล

ส่วนที่ 4
ตัวชี้วัดความสำเร็จ
คณะเทคโนโลยีคหกรรมศาสตร์
มหาวิทยาลัยเทคโนโลยีราชมงคลพระนคร

4.1 ตัวชี้วัดความสำเร็จตามยุทธศาสตร์การจัดสรรงบประมาณรายจ่ายประจำปีงบประมาณ พ.ศ. 2568 (จำนวน 21 ตัวชี้วัด)

ตารางที่ 4.1 ตัวชี้วัดความสำเร็จตามยุทธศาสตร์การจัดสรรงบประมาณรายจ่ายประจำปีงบประมาณ พ.ศ. 2568 (ค่าเป้าหมายและหน่วยงานรับผิดชอบหลัก ของผลสัมฤทธิ์และประโยชน์ที่คาดว่าจะได้รับ)

ผลสัมฤทธิ์ และประโยชน์ที่คาดว่าจะได้รับ (3 ตัวชี้วัด)	หน่วยนับ	ค่าเป้าหมาย	หน่วยงานรับผิดชอบหลัก
(1) ผลสัมฤทธิ์ : พัฒนาศักยภาพคนให้มีความพร้อมให้เป็นนวัตกรรมบูรณาการ เชี่ยวชาญในสายงาน มีความสามารถในการปรับตัวและรับมือกับความท้าทายได้อย่างรวดเร็ว			
- ตัวชี้วัด : ผู้สำเร็จการศึกษาระดับอุดมศึกษาได้งานทำ	ร้อยละ	85	กพศ.
หรือประกอบอาชีพอิสระในสาขาที่เกี่ยวข้องภายใน 1 ปี			
- ตัวชี้วัด : ความพึงพอใจของผู้ใช้	ร้อยละ	88	กพศ.
- ตัวชี้วัด : ความพึงพอใจของผู้รับบริการของมหาวิทยาลัย	ร้อยละ	85	สวพ.

ตารางที่ 4.2 ตัวชี้วัดความสำเร็จตามยุทธศาสตร์การจัดสรรงบประมาณรายจ่ายประจำปีงบประมาณ พ.ศ. 2568 (ตัวชี้วัด ค่าเป้าหมาย หน่วยงานปฏิบัติและหน่วยงานรับผิดชอบ ของเป้าหมายการให้บริการหน่วยงาน)

เป้าหมายการให้บริการหน่วยงาน (4 ตัวชี้วัด)						
ตัวชี้วัด	ค่าเป้าหมาย			หน่วยงานปฏิบัติ	หน่วยงานรับผิดชอบ	
	เชิง	หน่วยนับ	จำนวน			
1. plugged ค่านิยมให้นักศึกษาและชุมชนในการอนุรักษ์ทำนุบำรุงศิลปวัฒนธรรมไทย						
1.1 พันธกรรมพีชของไทยได้รายการอนุรักษ์และนำไปใช้ประโยชน์	ปริมาณ	ชนิด	3	คณะ	กก.	
1.2 จำนวนองค์ความรู้ด้านทำนุบำรุงศาสนา ศิลปะ วัฒนธรรม และสิ่งแวดล้อม ร่วมกับชุมชน สังคม องค์กรที่ได้รับการเผยแพร่บนสื่อเทคโนโลยี	ปริมาณ	องค์ความรู้	55	คณะ	กก.	
2. เพื่อผลิตกำลังคนด้านสังคมศาสตร์/วิทยาศาสตร์และเทคโนโลยีที่มีคุณภาพตามความต้องการของประเทศ						
2.1 ผู้สำเร็จการศึกษาที่ได้งานทำตรงสาขาหรือสาขาที่เกี่ยวข้อง	ปริมาณ	ร้อยละ	70	คณะ	กพศ.	
2.2 ศิษย์เก่าที่เป็นผู้ประกอบการรายใหม่ หรือ Start Up ภายในระยะเวลา 5 ปี	เวลา	ร้อยละ	85	คณะ	สวพ.	

ตารางที่ 4.3 ตัวชี้วัดความสำเร็จตามยุทธศาสตร์การจัดสรรงบประมาณรายจ่ายประจำปีงบประมาณ พ.ศ. 2568 (ตัวชี้วัด ค่าเป้าหมาย หน่วยงานปฏิบัติและหน่วยงานรับผิดชอบ ของเป้าหมายผลผลิต)

เป้าหมายผลผลิต (11 ตัวชี้วัด)					
ตัวชี้วัด	ค่าเป้าหมาย			หน่วยงานปฏิบัติ	หน่วยงานรับผิดชอบ
	เชิง	หน่วยนับ	จำนวน		
1. ผู้สำเร็จการศึกษาด้านสังคมศาสตร์					
1.1 จำนวนผู้สำเร็จการศึกษา	ปริมาณ	คน	-	คณะ	สวท.
1.2 จำนวนนักศึกษาที่เข้าใหม่	ปริมาณ	คน	11	คณะ	สวท.
1.3 จำนวนนักศึกษาที่คงอยู่	ปริมาณ	คน	23	คณะ	สวท.
1.4 ร้อยละผู้สำเร็จการศึกษาบการศึกษิตตามมาตรฐานหลักสูตร	คุณภาพ	ร้อยละ	85	คณะ	สวท.
1.5 ร้อยละผู้สำเร็จการศึกษาบการศึกษิตตามหลักสูตรภายในระยะเวลาที่กำหนด	คุณภาพ	ร้อยละ	85	คณะ	สวท.
2. ผู้สำเร็จการศึกษาด้านวิทยาศาสตร์และเทคโนโลยี					
2.1 จำนวนผู้สำเร็จการศึกษา	ปริมาณ	คน	407	คณะ	สวท.
2.2 จำนวนนักศึกษาที่เข้าใหม่	ปริมาณ	คน	437	คณะ	สวท.
2.3 จำนวนนักศึกษาที่คงอยู่	ปริมาณ	คน	802	คณะ	สวท.
2.4 ร้อยละผู้สำเร็จการศึกษาบการศึกษิตตามมาตรฐานหลักสูตร	คุณภาพ	ร้อยละ	70	คณะ	สวท.
2.5 ร้อยละผู้สำเร็จการศึกษาบการศึกษิตตามหลักสูตรภายในระยะเวลาที่กำหนด	คุณภาพ	ร้อยละ	65	คณะ	สวท.
3. ผลงานทำนุบำรุงศิลปวัฒนธรรม					
3.1 โครงการ/กิจกรรมศิลปวัฒนธรรมและอนุรักษ์สิ่งแวดล้อม	ปริมาณ	โครงการ/กิจกรรม	1	คณะ	กก.

4.2 ตัวชี้วัดความสำเร็จตามแผนพัฒนามหาวิทยาลัยเทคโนโลยีราชมงคลพระนคร ฉบับที่ 13 (พ.ศ. 2566 – 2570) ประจำปีงบประมาณ พ.ศ. 2568 (จำนวน 26 ตัวชี้วัด)

ตารางที่ 4.4 ตัวชี้วัดความสำเร็จของยุทธศาสตร์ที่ 1 แผนพัฒนามหาวิทยาลัยเทคโนโลยีราชมงคลพระนคร ฉบับที่ 13 (พ.ศ. 2566 – 2570) ประจำปีงบประมาณ พ.ศ. 2568

ยุทธศาสตร์ที่ 1 มุ่งความเป็นเลิศในเทคโนโลยีเชิงปฏิบัติที่สร้างมูลค่าให้กับเศรษฐกิจและสังคม (10 ตัวชี้วัด)				
วัตถุประสงค์เชิงยุทธศาสตร์	ตัวชี้วัด	ค่าเป้าหมาย		หน่วยงานรับผิดชอบหลัก
		หน่วยนับ	จำนวน	
1.1 เพื่อให้มหาวิทยาลัยเป็นเลิศด้านเทคโนโลยีเชิงปฏิบัติ 1.2 เพื่อให้มหาวิทยาลัยมีความสามารถในการพึ่งพาตนเองได้ในทางการเงินได้ 1.3 มหาวิทยาลัยมีชื่อเสียง ได้รับการยอมรับ 1.4 เพื่อให้ผู้ใช้บริการของมหาวิทยาลัยชื่นชมประทับใจ ต่อผลงานของมหาวิทยาลัย 1.5 เพื่อให้มีกระบวนการ สร้างและผลิตเทคโนโลยีของมหาวิทยาลัยที่มีมาตรฐานสูง 1.6 เพื่อให้บุคลากรและอาจารย์ทำงานด้วยความสุข ใช้ความเก่ง และมีคุณธรรม 1.7 เพื่อให้มีเทคโนโลยีล้ำสมัย	1.1.1 มหาวิทยาลัยมีคุณภาพและมาตรฐานในระดับสากล (QS Stars Rating System)	ดาว	5	สวพ./สวส.
	1.2.1 ร้อยละรายได้ของมหาวิทยาลัยเพิ่มขึ้น	ร้อยละ	0.5	กค.
	1.3.1 จำนวนรางวัลที่บุคลากรได้รับระดับชาติและหรือนานาชาติ	จำนวนรางวัล	8*	กบ./สวพ.
	1.3.2 จำนวนรางวัลที่นักศึกษาได้รับระดับชาติและหรือนานาชาติ	จำนวนรางวัล	9	กพศ.
	1.3.3 จำนวนงานวิจัยที่ได้รับการตีพิมพ์ในระดับชาติและหรือระดับนานาชาติ	จำนวน	24	สวพ.
	1.4.1 จำนวนรางวัลที่ศิษย์เก่าได้รับรางวัลในระดับชาติและหรือนานาชาติ	จำนวนรางวัล	2	กพศ.
	1.4.2 ร้อยละศิษย์เก่าที่เป็นผู้ประกอบการรายใหม่หรือ Start Up ภายในระยะเวลา 5 ปี	ร้อยละ	7	สวพ.
	1.5.1 จำนวนงานวิจัยและหรือนวัตกรรมสิ่งประดิษฐ์ที่นำไปใช้ประโยชน์ได้	จำนวน	20	สวพ.
	1.6.1 ระดับความสุขในการทำงานของบุคลากร	ระดับ	4.5	กบ.
	1.7.1 ร้อยละความพร้อมด้านเทคโนโลยีที่ทันสมัย ตอบสนองต่อการผลิตเทคโนโลยีและสร้างนวัตกรรม	ร้อยละ	70	สวส.

*ค่าเป้าหมายในภาพรวมของมหาวิทยาลัย

ตารางที่ 4.5 ตัวชี้วัดความสำเร็จของยุทธศาสตร์ที่ 2 แผนพัฒนามหาวิทยาลัยเทคโนโลยีราชมงคลพระนคร ฉบับที่ 13 (พ.ศ. 2566 – 2570) ประจำปีงบประมาณ พ.ศ. 2568

ยุทธศาสตร์ที่ 2 สร้างความเข้มแข็งของมหาวิทยาลัย ตอบรับความเปลี่ยนแปลง (10 ตัวชี้วัด)				
วัตถุประสงค์เชิงยุทธศาสตร์	ตัวชี้วัด	ค่าเป้าหมาย		หน่วยงานรับผิดชอบหลัก
		หน่วยนับ	จำนวน	
2.1 เพื่อให้มหาวิทยาลัยสามารถตอบสนองการเปลี่ยนแปลงสูง 2.2 ภาคอุตสาหกรรมและทุกภาคส่วนได้รับบัณฑิตที่มีทักษะและบริการตรงตามความต้องการ 2.3 เพื่อให้มีเครือข่ายความร่วมมือในการพัฒนาคุณภาพการจัดการศึกษา 2.4 เพื่อให้มีกระบวนการพัฒนาการทำงานและหลักสูตรที่ทันสมัย 2.5 บุคลากรที่มีความเชี่ยวชาญพร้อมก้าวทันการเปลี่ยนแปลง 2.6 มีเทคโนโลยีที่ทันสมัย พร้อมใช้งานได้อย่างมีประสิทธิภาพ	2.1.1 คะแนนรวมในรอบปีของตัวชี้วัดที่ผ่านการประมวลผลขั้นสุดท้ายในการจัดอันดับมหาวิทยาลัยสีเขียวโลก (UI Green Metric World University Rankings)	คะแนน	6,000	กนผ.
	2.1.2 จำนวนนักศึกษาแรกเข้าในแต่ละปีการศึกษา	จำนวน	7,000	สวท.
	2.2.1 ร้อยละความพึงพอใจของผู้ใช้บัณฑิต	ร้อยละ	88	กพศ.
	2.3.1 ร้อยละของจำนวนความร่วมมือที่มีการจัดกิจกรรมในรอบปีต่อจำนวนความร่วมมือทั้งหมดที่ยังไม่หมดอายุทั้งในหรือต่างประเทศ	ร้อยละ	25	กนผ.
	2.4.1 ร้อยละของการนำเทคโนโลยีมาใช้เพื่อสนับสนุนการจัดการเรียนการสอน	ร้อยละ	50	สวส.
	2.4.2 จำนวนของหลักสูตรที่ทันสมัยรองรับความต้องการของตลาดแรงงานและกำลังคนที่มีสมรรถนะสูง	จำนวน	15*	สวท.
	2.4.3 ร้อยละหลักสูตรระดับปริญญาที่ได้รับ การประเมินคุณภาพตามมาตรฐาน AUN-QA หรือมาตรฐานสากลอื่น	ร้อยละ	15	สวท.
	2.5.1 ร้อยละของอาจารย์ที่ได้รับตำแหน่งทางวิชาการเพิ่มขึ้น	ร้อยละ	40	กบ.
	2.5.2 ร้อยละของบุคลากรสายสนับสนุนที่มีความก้าวหน้าในสายงานเพิ่มขึ้น	ร้อยละ	60	กบ.
	2.6.1 ความพร้อมของเทคโนโลยีที่ทันสมัยพร้อมใช้งานได้อย่างมีประสิทธิภาพ	ด้าน	2	สวส.

*ค่าเป้าหมายในภาพรวมของมหาวิทยาลัย

ตารางที่ 4.5 ตัวชี้วัดความสำเร็จของยุทธศาสตร์ที่ 3 แผนพัฒนามหาวิทยาลัยเทคโนโลยีราชมงคลพระนคร
ฉบับที่ 13 (พ.ศ. 2566 – 2570) ประจำปีงบประมาณ พ.ศ. 2568

ยุทธศาสตร์ที่ 3 พัฒนามหาวิทยาลัย ให้เป็นแหล่งเรียนรู้ และสร้างประโยชน์ให้กับชุมชน สังคม (6 ตัวชี้วัด)				
วัตถุประสงค์เชิงยุทธศาสตร์	ตัวชี้วัด	ค่าเป้าหมาย		หน่วยงานรับผิดชอบหลัก
		หน่วยนับ	จำนวน	
3.1 เพื่อให้มหาวิทยาลัยเป็นแหล่งสร้างและพัฒนาผู้ประกอบการ 3.2 เพื่อสร้างรายได้ภายในชุมชนรอบมหาวิทยาลัยและใน Area based 3.3 เพื่อให้ผู้รับบริการของมหาวิทยาลัย เกิดความพึงพอใจในการนำความรู้ที่ได้รับไปต่อยอด 3.4 เพื่อให้มีการอนุรักษ์พัฒนาการทำนุบำรุงศาสนา ศิลปะ วัฒนธรรมและสิ่งแวดล้อม ตามบริบทที่เปลี่ยนแปลงไปของประเทศ 3.5 เพื่อให้มีระบบการจัดการที่ดี มีมาตรฐาน และมีประสิทธิภาพในการให้บริการจัดการเรียนรู้ และสร้างประโยชน์ให้กับชุมชน 3.6 มีเทคโนโลยีและนวัตกรรมบริการวิชาการของมหาวิทยาลัย 3.7 เพื่อให้มีการพัฒนาบุคลากรและโครงสร้างพื้นฐานสนับสนุนที่จำเป็นสำหรับการให้บริการเพื่อให้เป็นแหล่งเรียนรู้และสร้างประโยชน์ให้กับชุมชน	3.1.1 จำนวนผู้ประกอบการที่ได้รับการพัฒนาทักษะ (Up-skilling Re-skilling)	ราย	6	สวพ.
	3.3.1 ร้อยละความพึงพอใจของผู้รับบริการของมหาวิทยาลัย	ร้อยละ	85	สวพ.
	3.4.1 จำนวนองค์ความรู้ที่บูรณาการด้านทำนุบำรุงศาสนา ศิลปะ วัฒนธรรม และสิ่งแวดล้อม ร่วมกับชุมชน สังคม องค์กร ที่ได้รับการเผยแพร่บนสื่อเทคโนโลยี	องค์ความรู้	6	กก.
	3.5.1 จำนวนชุมชนที่ได้รับการจัดการเรียนรู้และสร้างประโยชน์อย่างมีประสิทธิภาพ	จำนวนชุมชน	6	สวพ.
	3.6.1 จำนวนเทคโนโลยีและนวัตกรรมในการให้บริการวิชาการแก่ชุมชน	จำนวน	4	สวพ.
	3.7.1 ร้อยละของบุคลากรได้รับการพัฒนาทักษะที่จำเป็นสำหรับการให้บริการ	ร้อยละ	90	กบ.

ส่วนที่ 5
ขั้นตอนการจัดทำ
แผนปฏิบัติการประจำปีงบประมาณ
พ.ศ. 2568

5.1 ขั้นตอนการจัดทำแผนปฏิบัติราชการประจำปีงบประมาณ พ.ศ. 2568

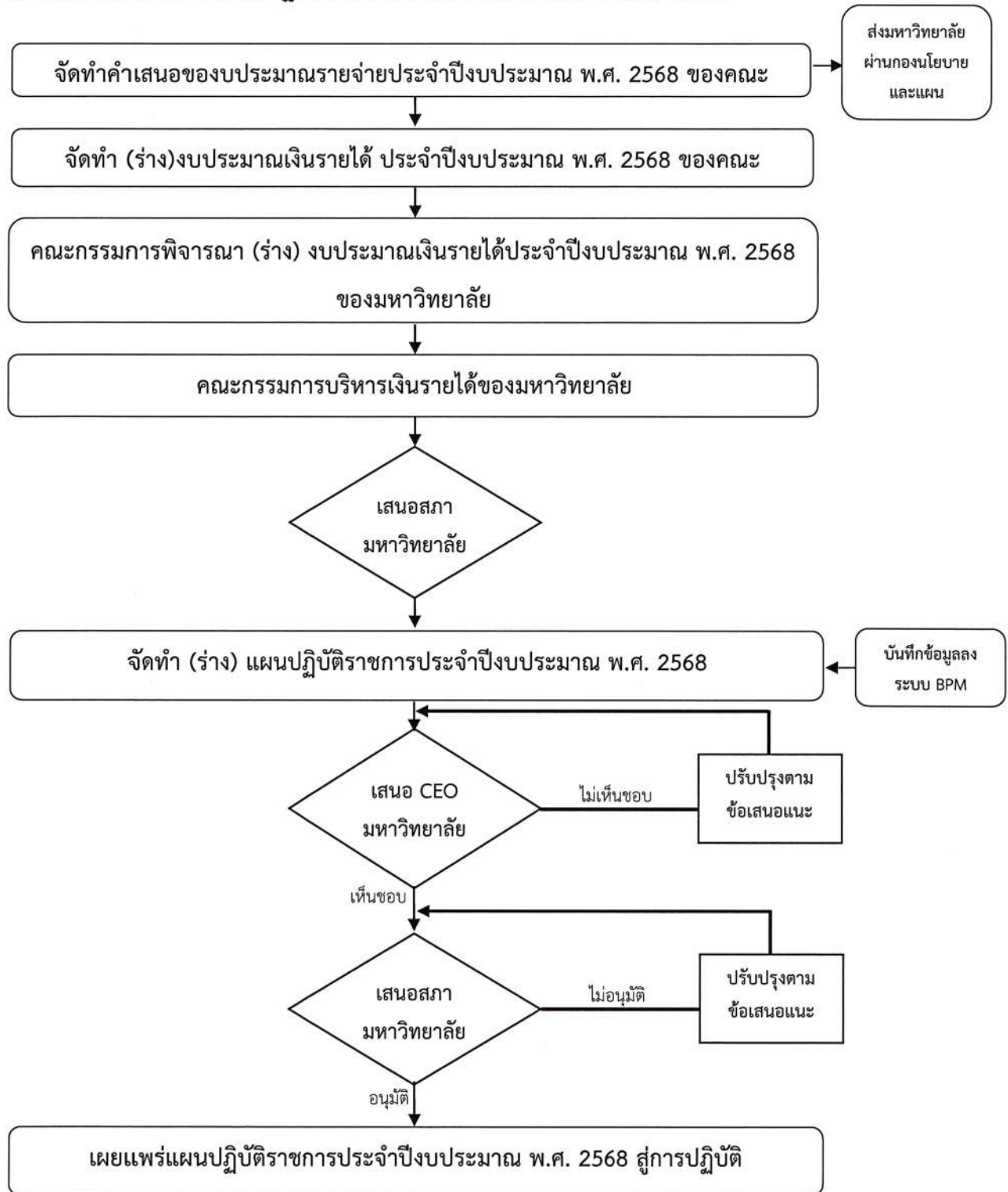

ภาพที่ 5.1 กระบวนการจัดทำแผนปฏิบัติราชการประจำปีงบประมาณ พ.ศ. 2568

ส่วนที่ 6

งบประมาณภาพรวม

คณะเทคโนโลยีคหกรรมศาสตร์

มหาวิทยาลัยเทคโนโลยีราชมงคลพระนคร

6. งบประมาณภาพรวม

งบประมาณรายจ่ายประจำปีงบประมาณ พ.ศ. 2568
62,646,700 บาท

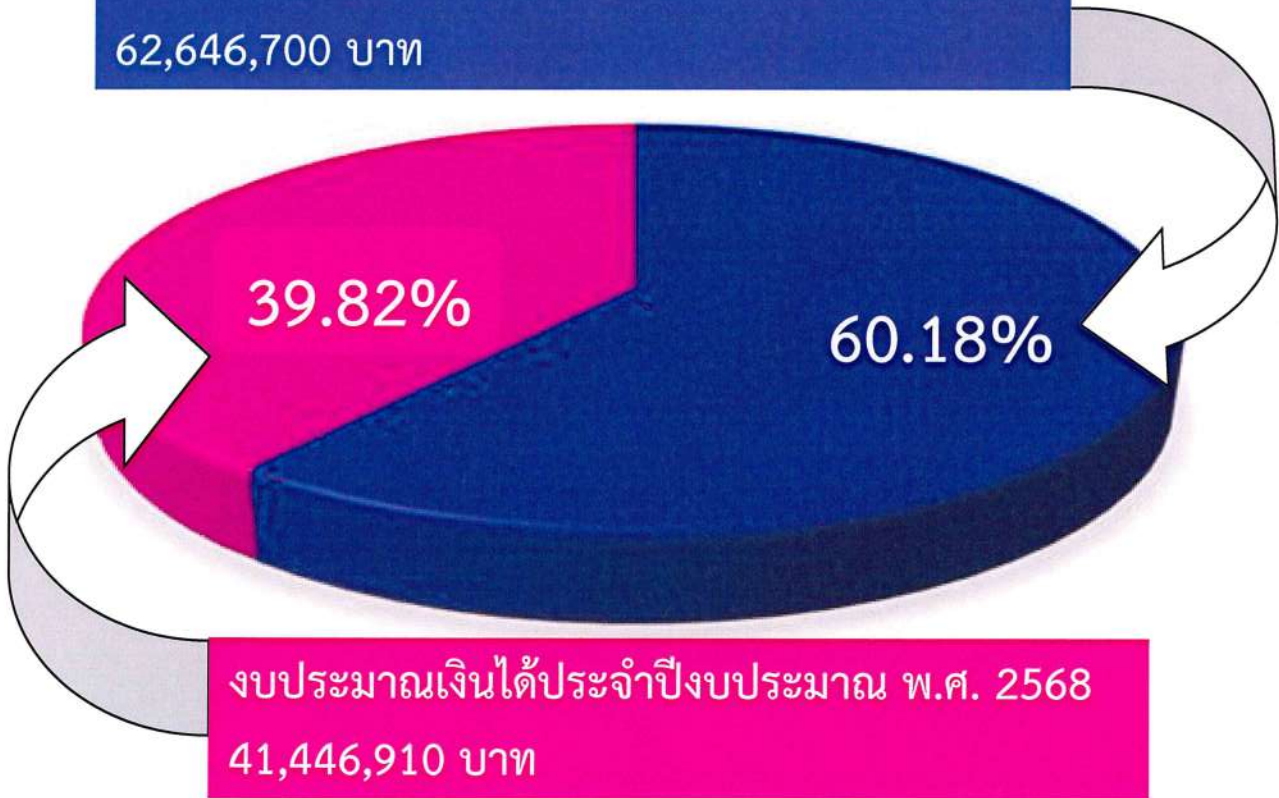

งบประมาณเงินได้ประจำปีงบประมาณ พ.ศ. 2568
41,446,910 บาท

6.1 งบประมาณรายจ่ายประจำปีงบประมาณ พ.ศ. 2568



HEC.RMUTP
Faculty of Home Economics Technology

งบประมาณรายจ่ายประจำปีงบประมาณ พ.ศ. 2568
คณะเทคโนโลยีคหกรรมศาสตร์ วงเงิน 62,646,700 บาท



แผนงานบุคลากรภาครัฐ 50,656,400 (80.86%)

แผนงานพื้นฐานด้านการพัฒนาและเสริมสร้างศักยภาพ
ทรัพยากรมนุษย์ 60,000 บาท (0.10%)

แผนงานยุทธศาสตร์พัฒนาศักยภาพคนตลอดช่วงชีวิต
11,930,300 บาท (19.04%)

ภาพที่ 6.1 งบประมาณรายจ่ายประจำปีงบประมาณ พ.ศ. 2568 คณะเทคโนโลยีคหกรรมศาสตร์

ตารางที่ 6.1 รายละเอียดการใช้จ่ายงบประมาณรายจ่ายประจำปีงบประมาณ พ.ศ. 2568 จำแนกตามแผนงาน/ผลผลิต

งบรายจ่าย	ได้รับจัดสรร (บาท)
1. แผนงานบุคลากรภาครัฐ	50,656,400
1.1 งบบุคลากร (เงินเดือน ค่าจ้างประจำ และค่าตอบแทนพนักงานราชการ)	10,469,300
1.2 งบดำเนินงาน (ค่าตอบแทน และค่าใช้สอย)	670,200
1.3 งบเงินอุดหนุน (เงินอุดหนุนค่าใช้จ่ายบุคลากร)	39,516,900
2. แผนงานพื้นฐานด้านการพัฒนาและเสริมสร้างศักยภาพทรัพยากรมนุษย์	60,000
2.1 ผลผลิต ผลงานทำนุบำรุงศิลปวัฒนธรรม	60,000
- งบเงินอุดหนุน (เงินอุดหนุนค่าใช้จ่ายโครงการ)	60,000
3. แผนงานยุทธศาสตร์พัฒนาศักยภาพคนตลอดช่วงชีวิต	11,930,300
3.1 ผลผลิต ผู้สำเร็จการศึกษาด้านวิทยาศาสตร์และเทคโนโลยี	11,555,100
- งบลงทุน (ค่าครุภัณฑ์)	9,557,100
- งบเงินอุดหนุน (เงินอุดหนุนค่าใช้จ่ายดำเนินงาน - ค่าวัสดุ)	1,998,000
3.2 ผลผลิต ผู้สำเร็จการศึกษาด้านสังคมศาสตร์	375,200
- งบเงินอุดหนุน (เงินอุดหนุนค่าใช้จ่ายดำเนินงาน - ค่าวัสดุ)	375,200
รวม	62,646,700

6.2 งบประมาณเงินรายได้ประจำปีงบประมาณ พ.ศ. 2568



ภาพที่ 6.2 งบประมาณเงินรายได้ประจำปีงบประมาณ พ.ศ. 2568 คณะเทคโนโลยีคหกรรมศาสตร์

ตารางที่ 6.2 รายละเอียดการใช้จ่ายงบประมาณเงินรายได้ประจำปีงบประมาณ พ.ศ. 2568 จำแนกตามแผนงาน/ผลผลิต

งบประมาณเงินรายได้	ได้รับจัดสรร (บาท)
1. แผนงานบุคลากรภาครัฐ	5,238,600
1.1 งบบุคลากร	5,007,840
1.2 งบดำเนินงาน (ค่าใช้สอย)	230,760
2. แผนงานพื้นฐานด้านการพัฒนาและเสริมสร้างศักยภาพทรัพยากรมนุษย์	175,000
2.1 ผลผลิต ผลงานการให้บริการวิชาการ	80,000
- งบรายจ่ายอื่น	80,000
2.2 ผลผลิต ผลงานทำนุบำรุงศิลปวัฒนธรรม	95,000
- งบรายจ่ายอื่น	95,000
3. แผนงานยุทธศาสตร์พัฒนาศักยภาพคนตลอดช่วงชีวิต	13,002,340
3.1 ผลผลิต ผู้สำเร็จการศึกษาด้านสังคมศาสตร์	128,910
- งบดำเนินงาน	120,660
- งบรายจ่ายอื่น	8,250
3.2 ผลผลิต ผู้สำเร็จการศึกษาด้านวิทยาศาสตร์และเทคโนโลยี	12,873,430
- งบดำเนินงาน	11,126,180
- งบลงทุน	219,000
- งบรายจ่ายอื่น	1,528,250
งบกลางคณะ	5,603,970
งบการจัดการศึกษามหาวิทยาลัยฯ	15,375,550
ค่าไฟฟ้าสมทบ	2,051,450
รวม	41,446,910

หมายเหตุ 1. แผนงานบุคลากรภาครัฐเป็นยอดรวมของงบประมาณเงินรายได้ประจำปีงบประมาณ พ.ศ. 2568 และประมาณการใช้จ่ายเงินรายได้สะสมประจำปีงบประมาณ พ.ศ. 2568

2. งบประมาณเงินรายได้ของผลผลิต ผู้สำเร็จการศึกษาด้านวิทยาศาสตร์และเทคโนโลยี ได้รวมค่าลงทะเบียนศึกษาทั่วไปไว้แล้ว

ส่วนที่ ๗

ความเชื่อมโยงยุทธศาสตร์ชาติ
ยุทธศาสตร์การจัดสรรงบประมาณ
ยุทธศาสตร์มหาวิทยาลัยกับงบประมาณ
ที่ได้รับจัดสรร

เพื่อแสดงให้เห็นถึงความสอดคล้องระหว่างยุทธศาสตร์ชาติ ยุทธศาสตร์การจัดสรรงบประมาณ แผนงาน ยุทธศาสตร์มหาวิทยาลัย/คณะ กับงบประมาณที่ได้รับจัดสรร คณะดำเนินการเชื่อมโยงบริบทดังกล่าว โดยมีรายละเอียด ดังนี้

ตารางที่ 7.1 ความสอดคล้องระหว่างยุทธศาสตร์ชาติ ยุทธศาสตร์การจัดสรรงบประมาณ แผนงาน ยุทธศาสตร์มหาวิทยาลัย/คณะ กับงบประมาณที่ได้รับจัดสรร

ยุทธศาสตร์ชาติ: การพัฒนาและเสริมสร้างศักยภาพทรัพยากรมนุษย์				
ยุทธศาสตร์การจัดสรรงบประมาณรายจ่าย: รายการค่าดำเนินการภาครัฐ				
แผนงาน: แผนงานบุคลากรภาครัฐ				
ประเด็นยุทธศาสตร์	แผนงาน/ผลผลิต/ โครงการ	แหล่งงบประมาณ (บาท)		
		รายจ่าย	รายได้	รวม
ยุทธศาสตร์ที่ 1 มุ่งความเป็นเลิศในเทคโนโลยีเชิงปฏิบัติที่สร้างมูลค่าให้กับเศรษฐกิจและสังคม	แผนงานบุคลากรภาครัฐ	50,656,400	5,238,600	55,895,000
ยุทธศาสตร์ที่ 2 สร้างความเข้มแข็งของมหาวิทยาลัย				
ยุทธศาสตร์ที่ 3 พัฒนามหาวิทยาลัยฯ ให้เป็นแหล่งเรียนรู้ และสร้างประโยชน์ให้กับชุมชน สังคม				

ตารางที่ 7.1 (ต่อ)

ยุทธศาสตร์ชาติ: การพัฒนาและเสริมสร้างศักยภาพทรัพยากรมนุษย์				
ยุทธศาสตร์การจัดสรรงบประมาณรายจ่าย: ยุทธศาสตร์ด้านการพัฒนาและเสริมสร้างศักยภาพทรัพยากรมนุษย์				
แผนงาน: แผนงานพื้นฐานด้านการพัฒนาและเสริมสร้างศักยภาพทรัพยากรมนุษย์				
ประเด็นยุทธศาสตร์	แผนงาน/ผลผลิต/ โครงการ	แหล่งงบประมาณ (บาท)		
		รายจ่าย	รายได้	รวม
ยุทธศาสตร์ที่ 1 มุ่งความเป็นเลิศในเทคโนโลยีเชิงปฏิบัติที่สร้างมูลค่าให้กับเศรษฐกิจและสังคม ยุทธศาสตร์ที่ 2 สร้างความเข้มแข็งของมหาวิทยาลัย ยุทธศาสตร์ที่ 3 พัฒนามหาวิทยาลัยฯ ให้เป็นแหล่งเรียนรู้ และสร้างประโยชน์ให้กับชุมชน สังคม	ผลผลิต ผลงานการให้บริการวิชาการ		80,000	80,000
	ผลผลิต ผลงานทำนุบำรุงศิลปวัฒนธรรม	60,000	95,000	155,000

ตารางที่ 7.1 (ต่อ)

ยุทธศาสตร์ชาติ: การพัฒนาและเสริมสร้างศักยภาพทรัพยากรมนุษย์				
ยุทธศาสตร์การจัดสรรงบประมาณรายจ่าย: ยุทธศาสตร์ด้านการพัฒนาและเสริมสร้างศักยภาพทรัพยากรมนุษย์				
แผนงาน: แผนงานยุทธศาสตร์พัฒนาศักยภาพคนตลอดช่วงชีวิต				
ประเด็นยุทธศาสตร์	แผนงาน/ผลผลิต/ โครงการ	แหล่งงบประมาณ (บาท)		
		รายจ่าย	รายได้	รวม
ยุทธศาสตร์ที่ 1 มุ่งความเป็นเลิศในเทคโนโลยีเชิงปฏิบัติที่สร้างมูลค่าให้กับเศรษฐกิจและสังคม ยุทธศาสตร์ที่ 2 สร้างความเข้มแข็งของมหาวิทยาลัย ยุทธศาสตร์ที่ 3 พัฒนามหาวิทยาลัยฯ ให้เป็นแหล่งเรียนรู้ และสร้างประโยชน์ให้กับชุมชน สังคม	ผลผลิต ผู้สำเร็จการศึกษา ด้านสังคมศาสตร์	375,200	128,910	504,110
	ผลผลิต ผู้สำเร็จการศึกษา ด้านวิทยาศาสตร์และเทคโนโลยี	11,555,100	35,904,400	47,459,500

หมายเหตุ งบประมาณเงินรายได้ของผลผลิต ผู้สำเร็จการศึกษาด้านวิทยาศาสตร์และเทคโนโลยี ได้รวมงบกลางคณะ งบบริหารจัดการมหาวิทยาลัยฯ และค่าไฟฟ้าสมทบ ไว้เรียบร้อยแล้ว

ตารางที่ 7.2 ความเชื่อมโยงระหว่างแผนงาน/ผลผลิต ตามประมาณที่ได้รับจัดสรรกับยุทธศาสตร์การจัดสรรงบประมาณรายจ่าย ยุทธศาสตร์กระทรวง ตัวชี้วัดระดับ ผลลัพธ์และผลผลิต

แผนงาน/ผลผลิต งบประมาณที่ได้รับจัดสรร	ยุทธศาสตร์ การจัดสรรงบประมาณ	แผนงาน งบประมาณ	ยุทธศาสตร์กระทรวง	เป้าหมายการให้บริการ กระทรวง	เป้าหมายการให้บริการ หน่วยงาน	ผลผลิต/กิจกรรม	ตัวชี้วัดระดับผลลัพธ์	ตัวชี้วัดระดับผลผลิต
แผนงานบุคลากรภาครัฐ - ส.ป.ระมาณรายจ่ายประจำปี งบประมาณ พ.ศ. 2568 50,656,400 บาท - ส.ป.ระมาณเงินรายได้ 4,820,690 บาท - งบประมาณการใช้จ้างเหมารายได้ สละม งบประมาณปีงบประมาณ พ.ศ. 2568	ยุทธศาสตร์ด้านการ พัฒนาและเสริมสร้าง ศักยภาพทรัพยากรมนุษย์	แผนงานบุคลากร ภาครัฐ	การพัฒนากำลังคน สถาบันอุดมศึกษา และ หน่วยงานวิจัยให้เป็นฐาน เศรษฐกิจและสังคมของ ประเทศแบบก้าวกระโดด และอย่างยั่งยืน	กําสังคน สถาบันอุดมศึกษา และสถาบันวิจัยของ ประเทศได้รับการพัฒนาให้ มีสมรรถนะสูง สามารถเพิ่ม ขีดความสามารถในการ แข่งขันของประเทศด้าน เศรษฐกิจ การยกระดับ สังคมและสิ่งแวดล้อมให้ การพัฒนาอย่างยั่งยืนและ การพึ่งตนเอง	เพื่อผลิตกำลังคนด้าน สังคมศาสตร์/ วิทยาศาสตร์และ เทคโนโลยีที่มีคุณภาพ ตามความต้องการของ ประเทศ	ผลิต ค่าใช้จ่าย บุคลากรภาครัฐ	-	-
ผลผลิต ผู้สำเร็จการศึกษาด้าน สังคมศาสตร์ - ส.ป.ระมาณรายจ่ายประจำปี งบประมาณ พ.ศ. 2568 375,200 บาท - ส.ป.ระมาณเงินรายได้ 128,910 บาท	ยุทธศาสตร์ด้านการ พัฒนาและเสริมสร้าง ศักยภาพทรัพยากรมนุษย์	แผนงาน ยุทธศาสตร์พัฒนา ศักยภาพคน ด้อยด้อยชีวิต	การพัฒนากำลังคน สถาบันอุดมศึกษา และ หน่วยงานวิจัยให้เป็นฐาน การขับเคลื่อนการพัฒนา เศรษฐกิจและสังคมของ ประเทศแบบก้าวกระโดด และอย่างยั่งยืน	กําสังคน สถาบันอุดมศึกษา และสถาบันวิจัยของ ประเทศได้รับการพัฒนาให้ มีสมรรถนะสูง สามารถเพิ่ม ขีดความสามารถในการ แข่งขันของประเทศด้าน เศรษฐกิจ การยกระดับ สังคมและสิ่งแวดล้อมให้ การพัฒนาอย่างยั่งยืนและ การพึ่งตนเอง	เพื่อผลิตกำลังคนด้าน สังคมศาสตร์/ วิทยาศาสตร์และ เทคโนโลยีที่มีคุณภาพ ตามความต้องการของ ประเทศ	ผลิต ผู้สำเร็จ การศึกษาด้าน สังคมศาสตร์	เติบโตเรียนการศึกษาค่าได้ งานที่ตรงสาขาหรือสาขาที่ เกี่ยวข้อง ร้อยละ 70 เติบโตเรียน ศึกษาที่เป็น ผู้ประกอบการรายใหม่ หรือ Start up ภายในระยะเวลา 5 ปี ร้อยละ 7	เติบโตเรียน จำนวนผู้สำเร็จ การศึกษา - คน เติบโตเรียน จำนวนนักศึกษาที่เข้า ใหม่ 11 คน เติบโตเรียน จำนวนนักศึกษาที่คง อยู่ 23 คน เติบโตเรียน ผู้สำเร็จการศึกษาจบ การศึกษาตาม ม.ศ.ตร.ฐานหลักสูตร ร้อยละ 85 เติบโตเรียน ผู้สำเร็จการศึกษากลับ การศึกษาตามหลักสูตรภายใน ระยะเวลาที่กำหนด ร้อยละ 85
ผลผลิต ผู้สำเร็จการศึกษาด้าน วิทยาศาสตร์และเทคโนโลยี - ส.ป.ระมาณรายจ่ายประจำปี งบประมาณ พ.ศ. 2568 11,555,100 บาท - ส.ป.ระมาณเงินรายได้ 35,904,400 บาท หมายเหตุ รวมงบกลางคณะ งบประมาณจัดสรรมหาวิทยาลัยฯ และค่าให้ค่าสมทบแล้ว	ยุทธศาสตร์ด้านการ พัฒนาและเสริมสร้าง ศักยภาพทรัพยากรมนุษย์	แผนงาน ยุทธศาสตร์พัฒนา ศักยภาพคน ด้อยด้อยชีวิต	การพัฒนากำลังคน สถาบันอุดมศึกษา และ หน่วยงานวิจัยให้เป็นฐาน การขับเคลื่อนการพัฒนา เศรษฐกิจและสังคมของ ประเทศแบบก้าวกระโดด และอย่างยั่งยืน	กําสังคน สถาบันอุดมศึกษา และสถาบันวิจัยของ ประเทศได้รับการพัฒนาให้ มีสมรรถนะสูง สามารถเพิ่ม ขีดความสามารถในการ แข่งขันของประเทศด้าน เศรษฐกิจ การยกระดับ สังคมและสิ่งแวดล้อมให้ การพัฒนาอย่างยั่งยืนและ การพึ่งตนเอง	เพื่อผลิตกำลังคนด้าน สังคมศาสตร์/ วิทยาศาสตร์และ เทคโนโลยีที่มีคุณภาพ ตามความต้องการของ ประเทศ	ผลิต ผู้สำเร็จ การศึกษาด้าน วิทยาศาสตร์และ เทคโนโลยี	เติบโตเรียน ผู้สำเร็จการศึกษาค่าได้ งานที่ตรงสาขาหรือสาขาที่ เกี่ยวข้อง ร้อยละ 70 เติบโตเรียน ศึกษาที่เป็น ผู้ประกอบการรายใหม่ หรือ Start up ภายในระยะเวลา 5 ปี ร้อยละ 7	เติบโตเรียน จำนวนผู้สำเร็จ การศึกษา 407 คน เติบโตเรียน จำนวนนักศึกษาที่เข้า ใหม่ 437 คน เติบโตเรียน จำนวนนักศึกษาที่คง อยู่ 802 คน เติบโตเรียน ผู้สำเร็จการศึกษากลับ การศึกษาตาม ม.ศ.ตร.ฐานหลักสูตร ร้อยละ 70 เติบโตเรียน ผู้สำเร็จการศึกษากลับ การศึกษาตามหลักสูตรภายใน ระยะเวลาที่กำหนด ร้อยละ 65

ตารางที่ 7.2 (ต่อ)

แผนงาน/ผลผลิต งบประมาณที่ได้รับจัดสรร	ยุทธศาสตร์ การจัดสรรงบประมาณ	แผนงาน งบประมาณ	ยุทธศาสตร์ การจัดสรรงบประมาณ	บูรณาการ กระทรวง	เป้าหมายการให้บริการ กระทรวง	เป้าหมายการให้บริการ หน่วยงาน	ผลผลิต/กิจกรรม	ตัวชี้วัดระดับผลลัพธ์	ตัวชี้วัดระดับผลผลิต
ผลผลิต ผลงานทำนุบำรุง ศิลปวัฒนธรรม - งบประมาณรายจ่ายประจำปี งบประมาณ พ.ศ. 2568 60,000 บาท - งบประมาณเงินรายได้ 95,000 บาท	ยุทธศาสตร์ด้านการ พัฒนาและเสริมสร้าง ศักยภาพทรัพยากรมนุษย์	แผนงานพื้นฐาน ด้านการพัฒนา และเสริมสร้าง ศักยภาพ ทรัพยากรมนุษย์	การพัฒนากำลังคน สถาบันอุดมศึกษา และ หน่วยงานวิจัยให้เป็นฐาน การแข่งขันเพื่อการพัฒนา เศรษฐกิจและสังคมของ ประเทศแบบก้าวกระโดด และอย่างยั่งยืน	กำลังคน สถาบันอุดมศึกษา และสถาบันวิจัยของ ประเทศได้รับการพัฒนาให้ มีสมรรถนะสูง สามารถเพิ่ม ขีดความสามารถในการ แข่งขันของประเทศระดับ เศรษฐกิจ การยกระดับ สังคมและสิ่งแวดล้อมให้มี คุณภาพอย่างยั่งยืนและ การพึ่งตนเอง-	บุคลากรด้าน นวัตกรรมการศึกษา และ การอนุรักษ์ ทำนุบำรุง ศิลปวัฒนธรรม	ผลผลิต วัสดุภัณฑ์ บำรุงศิลปวัฒนธรรม	เงินบริจาค ทุนการศึกษา ได้รับการอนุรักษ์และนำไปใช้ ประโยชน์ 3 ชนิด เงินบริจาค ทุนอุดหนุน ทำนุบำรุงศาสนา ศิลปะ วัฒนธรรม และสิ่งแวดล้อม ร่วมกับชุมชน สังคม องค์กรที่รับการเผยแพร่บน สื่อออนไลน์ 55 องค์กร (ภาพรวมของมหาวิทยาลัย)	เงินบริจาค ทุนอุดหนุน กิจกรรมศิลปวัฒนธรรม และอนุรักษ์ สิ่งแวดล้อม 1 โครงการ	
ผลผลิต ผลงานการให้บริการ วิชาการ - งบประมาณเงินรายได้ 80,000 บาท	ยุทธศาสตร์ด้านการ พัฒนาและเสริมสร้าง ศักยภาพทรัพยากรมนุษย์	แผนงานพื้นฐาน ด้านการพัฒนา และเสริมสร้าง ศักยภาพ ทรัพยากรมนุษย์	การพัฒนากำลังคน สถาบันอุดมศึกษา และ หน่วยงานวิจัยให้เป็นฐาน การแข่งขันเพื่อการพัฒนา เศรษฐกิจและสังคมของ ประเทศแบบก้าวกระโดด และอย่างยั่งยืน	กำลังคน สถาบันอุดมศึกษา และสถาบันวิจัยของ ประเทศได้รับการพัฒนาให้ มีสมรรถนะสูง สามารถเพิ่ม ขีดขีดความสามารถในการ แข่งขันของประเทศระดับ เศรษฐกิจ การยกระดับ สังคมและสิ่งแวดล้อมให้มี คุณภาพอย่างยั่งยืนและ การพึ่งตนเอง-	บุคลากรด้าน นวัตกรรมการศึกษา และ การอนุรักษ์ ทำนุบำรุง ศิลปวัฒนธรรม	ผลผลิต วัสดุภัณฑ์ บำรุงศิลปวัฒนธรรม	เงินบริจาค ทุนอุดหนุน กิจกรรมศิลปวัฒนธรรม และอนุรักษ์ สิ่งแวดล้อม 1 โครงการ		

ส่วนที่ 8

แผนปฏิบัติการประจำปีงบประมาณ

พ.ศ. 2568

แผนงานบุคลากรภาครัฐ

รายการบุคคลากรภาครัฐ

แผนปฏิบัติการประจำปีงบประมาณ พ.ศ. 2568 คณะเทคโนโลยีคหกรรมศาสตร์

ยุทธศาสตร์การจัดสรรงบประมาณ : รายการดำเนินงานภาครัฐ

แผนงบประมาณ : แผนงานบุคลากรภาครัฐ

เป้าหมายหน่วยงาน : เพื่อเป็นค่าใช้จ่ายในการดำเนินงานภาครัฐ

รายการบุคลากรภาครัฐ

เชิงต้นทุน :

- ค่าใช้จ่ายการผลิตตามงบประมาณที่ได้รับจัดสรร

55,895,000 บาท

ที่	ผลิต / โครงการ / กิจกรรม	งบประมาณ รายการจ่าย	งบประมาณ เงินรายได้	เงินรายได้สะสม (เฉพาะหน่วยงาน)		อื่น ๆ (ระบุ)	ระยะเวลาดำเนินงาน							หน่วยงาน รับผิดชอบ	หมายเหตุ				
				คณะ	มหาวิทยาลัย		ปี 2567	ปี 2568											
								ต.ค.	พ.ย.	ธ.ค.	ม.ค.	ก.พ.	มี.ค.			เม.ย.	พ.ค.	มิ.ย.	ก.ค.
	รายการบุคลากรภาครัฐ	50,656,400	4,820,690	417,910														คณะเทคโนโลยีคหกรรมศาสตร์	
	- งบประมาณ	10,469,300	4,608,500	399,340															
	- งบดำเนินงาน (ค่าใช้จ่าย, ประกันสังคม)	670,200	212,190	18,570															
	- งบเงินอุดหนุน (พนักงานมหาวิทยาลัย)	39,516,900																	

แผนงานพื้นฐานด้านการพัฒนาและเสริมสร้างศักยภาพคน

ผลผลิต ผลงานการให้บริการวิชาการ

แผนปฏิบัติการประจำปีงบประมาณ พ.ศ. 2568

คณะเทคโนโลยีคหกรรมศาสตร์

ยุทธศาสตร์การจัดสรรงบประมาณ : 3 ยุทธศาสตร์ด้านการพัฒนาและเสริมสร้างศักยภาพทรัพยากรมนุษย์
แผนงบประมาณ : แผนงานพื้นฐานด้านการพัฒนาและเสริมสร้างศักยภาพทรัพยากรมนุษย์
ยุทธศาสตร์ที่ทรงพลัง : การพัฒนากำลังคน สถาบันอุดมศึกษา และหน่วยงานวิจัยให้เป็นฐานการขับเคลื่อนเศรษฐกิจและสังคมของประเทศ
เป้าหมายการให้บริการที่ทรงพลัง : กำลังคน สถาบันอุดมศึกษา และสถาบันวิจัยของประเทศได้รับการพัฒนาให้มีความสามารถในการแข่งขันของประเทศ
เป้าหมายหน่วยงาน : เพื่อบริการวิชาการแก่หน่วยงาน/ประชาชนในชุมชนและสังคมให้มีความรู้ความเข้าใจในการพัฒนาตนเองเพื่อเพิ่มศักยภาพในการแข่งขันของประเทศ

ผลผลิต : ผลงานการให้บริการวิชาการ

กิจกรรม : จัดอบรมและสัมมนาเชิงวิชาการหรือปฏิบัติการ

: ส่งเสริมและสนับสนุนนโยบายด้านการศึกษา

- ต้นทุน/ค่าใช้จ่ายการผลิตตามงบประมาณที่ได้รับจัดสรร 80,000 บาท

หมายเหตุ * ผลผลิต ผลงานการให้บริการวิชาการ ไม่มีแผนงบประมาณตามเอกสารงบประมาณรายจ่าย ประจำปีงบประมาณ พ.ศ. 2568

ที่	ผลิต / โครงการ / กิจกรรม	เป้าหมาย (หน่วย นับ)	งบประมาณ รายจ่าย	งบประมาณ รายจ่ายได้	เงินรายได้สะสม (คณะหน่วยงาน)		อื่นๆ (ระบุ)	ระยะเวลาดำเนินงาน							หน่วยงาน รับผิดชอบ	หมายเหตุ		
					ปี 2567			ปี 2568										
					ค.ศ.	พ.ย.		ธ.ค.	ม.ค.	ก.พ.	มี.ค.	เม.ย.	พ.ย.	มิ.ย.			ก.ค.	ส.ค.
	ผลิต - ผลสัมฤทธิ์ในการวิจัย งบรายจ่ายอื่น (งบรายได้ จำนวน 1 โครงการ)			80,000														
1.	โครงการพัฒนาคุณภาพชีวิตของผู้สูงอายุด้านวิศวกรรมศาสตร์	P 30 คน		80,000														

หมายเหตุ:

- 1) P = แผนปฏิบัติงาน D = แผนเบิกจ่ายงบประมาณ A = ผลการปฏิบัติงาน
- 2) ในช่อง D (แผนเบิกจ่ายงบประมาณ) ให้ท่านใส่จำนวนเงินลงในช่องระยะเวลาดำเนินงาน

ผลผลิต ผลงานทำนุบำรุงศิลปวัฒนธรรม

แผนปฏิบัติการประจำปีงบประมาณ พ.ศ. 2568

คณะเทคโนโลยีคหกรรมศาสตร์

ยุทธศาสตร์การจัดสรรงบประมาณ : 3 ยุทธศาสตร์ด้านการพัฒนาและเสริมสร้างศักยภาพทรัพยากรมนุษย์
 แผนงบประมาณ : แผนงานพื้นฐานด้านการพัฒนาและเสริมสร้างศักยภาพทรัพยากรมนุษย์
 ยุทธศาสตร์ที่ตรง : การพัฒนากำลังคน สถาบันอุดมศึกษา และหน่วยงานวิจัยให้เป็นฐานการขับเคลื่อนการพัฒนาเศรษฐกิจและสังคมของประเทศ
 เป้าหมายการให้บริการกระทรวง : กำลังคน สถาบันอุดมศึกษา และสถาบันวิจัยของประเทศได้รับการพัฒนาให้สมรรถนะสูง สามารถเพิ่มขีดความสามารถในการแข่งขันของประเทศ
 เป้าหมายหน่วยงาน : ปฏิบัติงานให้บัณฑิตศึกษาและชุมชน ในการอนุรักษ์ทำนุบำรุงศิลปวัฒนธรรมไทย

ผลผลิต : ผลงานทำนุบำรุงศิลปวัฒนธรรม

กิจกรรม : ส่งเสริมและทำนุบำรุงศิลปวัฒนธรรม

* ตัวชี้วัดระดับผลลัพธ์

เชิงปริมาณ :

- พันธุกรรมพืชของไทยได้รับการอนุรักษ์และนำไปใช้ประโยชน์ 3 ชนิด
- จำนวนองค์ความรู้ที่นักอนุรักษ์ทางศิลปวัฒนธรรม และสังคม รวบรวมชุมชน ลีลาบ ออโต้ก ที่ได้รับการเผยแพร่เพิ่มขึ้น 55 องค์ความรู้

* ตัวชี้วัดระดับผลผลิต

เชิงปริมาณ :

- จำนวนโครงการ/กิจกรรม ศิลปวัฒนธรรมและอนุรักษ์สิ่งแวดล้อม

3 โครงการ/กิจกรรม

* ต้นทุน/ค่าใช้จ่ายการผลิตตามงบประมาณที่ได้รับจัดสรร 155,000 บาท

หมายเหตุ * กำหนดให้หน่วยงานดำเนินการให้เป็นไปตามคำเป้าหมาย ตัวชี้วัดระดับผลลัพธ์และตัวชี้วัดระดับผลผลิต ของมหาวิทยาลัยเทคโนโลยีราชมงคลพระนคร

ที่	ผลผลิต / โครงการ / กิจกรรม	เป้าหมาย (หน่วยนับ)	งบประมาณรายจ่าย	งบประมาณเงินรายได้	เงินรายได้สะสม (คณะ/หน่วยงาน)		อื่นๆ (ระบุ)	ระยะเวลาดำเนินงาน						หน่วยงานรับผิดชอบ	หมายเหตุ
					คณะ	มหาวิทยาลัย		ปี 2568							
								ปี 2567	ม.ค.	ก.พ.	มี.ค.	เม.ย.	พ.ค.		
	ผลผลิต : ผลงานทำบุญกุศลปีวัฒนธรรม งบเงินอุดหนุนค่าใช้จ่ายโครงการศิลปวัฒนธรรม (งบรายจ่าย จำนวน 1 โครงการ)		60,000	95,000											
1.	โครงการชมระดมทรัพยากรสำหรับโครงการอนุรักษ์และพัฒนา ผลิตภัณฑ์เพื่อใช้ประโยชน์จากพันธุกรรมพืช	P 100 คน D A	60,000								60,000				
1.	งบรายจ่ายอื่น (งบรายได้ จำนวน 2 โครงการ) โครงการกิจกรรมเผยแพร่สื่อสิ่งความรู้ด้านศตวรรษศาสตร์ เชิงศิลปวัฒนธรรม	P 45 คน D A		55,000											
2.	โครงการ 1 เมษายน สถาบันใจดีว้าว ช่อราชวาทิตินัน สถานประเพณีสงกรานต์	P 125 คน D A		40,000									40,000		

หมายเหตุ:

- 1) P = แผนปฏิบัติงาน D = แผนเบิกจ่ายงบประมาณ A = ผลการปฏิบัติงาน
- 2) ในช่อง D (แผนเบิกจ่ายงบประมาณ) ให้นำใส่จำนวนเงินลงในช่องระยะเวลาดำเนินงาน

แผนงานยุทธศาสตร์พัฒนาศักยภาพคนตลอดช่วงชีวิต

ผลผลิต ผู้สำเร็จการศึกษาด้านสังคมศาสตร์

แผนปฏิบัติการประจำปีงบประมาณ พ.ศ. 2568

คณะเทคโนโลยีวิศวกรรมศาสตร์

ยุทธศาสตร์การจัดสรรงบประมาณ : 3 ยุทธศาสตร์ด้านการพัฒนาและเสริมสร้างศักยภาพทรัพยากรมนุษย์
แผนงบประมาณ : แผนงานยุทธศาสตร์พัฒนาศักยภาพคนตลอดช่วงชีวิต
ยุทธศาสตร์กระทรวง : การพัฒนากำลังคน สถาบันอุดมศึกษา และหน่วยงานวิจัยให้เป็นฐานการขับเคลื่อนเศรษฐกิจและสังคมของประเทศ
เป้าหมายการให้บริการกระทรวง : กำลังคน สถาบันอุดมศึกษา และสถาบันวิจัยของประเทศได้รับการพัฒนาให้มีสมรรถนะสูง สามารถเพิ่มขีดความสามารถในการแข่งขันของประเทศ
เป้าหมายหน่วยงาน : เพื่อผลิตกำลังคนด้านสังคมศาสตร์/วิทยาศาสตร์และเทคโนโลยีที่มีคุณภาพตามความต้องการของประเทศ
ผลผลิต : ผู้สำเร็จการศึกษาด้านสังคมศาสตร์
กิจกรรม : จัดการเรียนการสอนด้านสังคมศาสตร์

* ตัวชี้วัดระดับผลลัพธ์

เชิงปริมาณ :
- ผู้สำเร็จการศึกษาที่ดำเนินงานที่ตรงสาขาหรือสาขาที่เกี่ยวข้อง **ร้อยละ 70**

เชิงเวลา :

- คืบหน้าที่เป็นผู้ประกอบการรายใหม่หรือ Star up ภายในระยะเวลา 5 ปี ร้อยละ 7

* ตัวชี้วัดระดับผลผลิต

เชิงปริมาณ :
- จำนวนผู้สำเร็จการศึกษา - คน
เชิงปริมาณ :
- จำนวนนักศึกษาที่เข้าใหม่ 11 คน
เชิงปริมาณ :
- จำนวนนักศึกษาที่คงอยู่ 23 คน
เชิงคุณภาพ :
- ร้อยละผู้สำเร็จการศึกษากิจการตามมาตรฐานหลักสูตร ร้อยละ 85
เชิงเวลา :
- ร้อยละของผู้สำเร็จการศึกษากิจการที่จบการศึกษาตามหลักสูตรภายในระยะเวลาที่กำหนด ร้อยละ 85

เชิงต้นทุน :

- ต้นทุน/ค่าใช้จ่ายการผลิตงบประมาณที่ได้จัดสรร 504,110 บาท

หมายเหตุ * กำหนดให้หน่วยงานดำเนินการให้เป็นไปตามค่าเป้าหมาย ตัวชี้วัดระดับผลลัพธ์และตัวชี้วัดระดับผลผลิต ของมหาวิทยาลัยเทคโนโลยีราชมงคลพระนคร

ที่	ผลผลิต / โครงการ / กิจกรรม	เป้าหมาย (หน่วย นับ)	งบประมาณ รายจ่าย	งบประมาณ เงินรายได้	เงินรายได้สะสม (ต่อหน่วยงาน)		อื่นๆ (ระบุ)	ระยะเวลาดำเนินงาน										หน่วยงาน รับผิดชอบ	หมายเหตุ			
					คณะ	มหาวิทยาลัย		ปี 2568														
								ปี 2567		ปี 2568												
ค.ค.	พ.ย.	ธ.ค.	ม.ค.	ก.พ.	มี.ค.	เม.ย.	พ.ค.	มิ.ย.	ก.ค.	ส.ค.	ธ.ย.											
ผลผลิต : ผู้สำเร็จการศึกษาด้วยดีตามมาตรฐาน ดำเนินการจัดการเรียนการสอนนักศึกษา - จำนวนผู้สำเร็จการศึกษา (คน) - จำนวนนักศึกษาที่เข้าใหม่ (คน) - จำนวนนักศึกษาที่คงอยู่ (คน)			375,200	128,910																		
	P	- คน																				
	A																					
	P	11 คน																				
งบดำเนินงาน (งบประมาณเงินรายได้) - ค่าตอบแทน - ค่าใช้สอย - ค่าวัสดุ - ค่าสาธารณูปโภค งบเงินอุดหนุน (งบประมาณรายจ่าย) ค่าใช้จ่ายดำเนินงาน (งบประมาณเงินรายจ่าย) - ค่าตอบแทน - ค่าวัสดุ					120,660	28,800																
						45,060																
						46,800																
				375,200																		
งบลงทุน - ค่าครุภัณฑ์ (งบรายจ่าย จำนวน.....รายการ, งบรายได้ จำนวน.....รายการ, งบรายจ่าย จำนวน.....รายการ)			375,200																			
	P																					
	D																					
		A																				

ที่	ผลผลิต / โครงการ / กิจกรรม	เป้าหมาย (หน่วยนับ)	งบประมาณรายจ่าย	งบประมาณเงินรายได้	เงินรายได้สะสม (ต่อหน่วยงาน)		อื่นๆ (ระบุ)	ระยะเวลาดำเนินงาน										หน่วยงานรับผิดชอบ	หมายเหตุ
					คณะ	มหาวิทยาลัย		ปี 2568											
								ปี 2567											
ต.ค.	พ.ย.	ธ.ค.	ม.ค.	ก.พ.	มี.ค.	เม.ย.	พ.ค.	มิ.ย.	ก.ค.	ส.ค.	ก.ย.								
1.	- ค่าที่ดินและสิ่งก่อสร้าง (งบรายจ่าย จำนวน.....รายการ, งบรายได้ จำนวน.....รายการ)	P																	
		D																	
		A																	
1.	งบเงินอุดหนุน (งบรายได้.....รายการ)	P																	
		D																	
		A																	
1.	งบรายจ่ายอื่น (งบรายได้ จำนวน 2 โครงการ) โครงการกีฬาเชื่อมความสัมพันธ์อันดีเรือนระดับ ประกาศนียบัตรวิชาชีพสาขาวิชาวิศวกรรมศาสตร์ (ปวช.) โชติเวชภัณฑ์ ประจำปีการศึกษา 2568			8,250															
		P	20 คน		4,000														
		D																	
2.	โครงการส่งเสริมเทคโนโลยีรุ่นใหม่ ระดับประกาศนียบัตร วิชาชีพ (ปวช.) สาขาวิชาเกษตรศาสตร์ ประจำปีการศึกษา 2568	P	20 คน		4,250														
		D																	
		A																	
งบกลางคณะ																			

หมายเหตุ:

- 1) P = แผนปฏิบัติงาน D = แผนเบิกจ่ายงบประมาณ A = ผลการปฏิบัติงาน
- 2) ในช่อง D (แผนเบิกจ่ายงบประมาณ) ให้ท่านใส่จำนวนเงินลงในช่องระยะเวลาดำเนินงาน

ผลผลิต ผู้สำเร็จการศึกษาด้านวิทยาศาสตร์และ

เทคโนโลยี

แผนปฏิบัติการประจำปีงบประมาณ พ.ศ. 2568

คณะเทคโนโลยีคหกรรมศาสตร์

ยุทธศาสตร์การจัดสรรงบประมาณ : 3 ยุทธศาสตร์ด้านการพัฒนาและเสริมสร้างศักยภาพทรัพยากรมนุษย์

แผนงบประมาณ : แผนงานยุทธศาสตร์พัฒนาศักยภาพคนตลอดช่วงชีวิต

ยุทธศาสตร์กระทรวง : การพัฒนากำลังคน สถาบันอุดมศึกษา และหน่วยงานวิจัยให้เป็นฐานการขับเคลื่อนการพัฒนาเศรษฐกิจและสังคมของประเทศ

เป้าหมายการให้บริการกระทรวง : กำลังคน สถาบันอุดมศึกษา และสถาบันวิจัยของประเทศได้รับบริการพัฒนาให้มีสมรรถนะสูง สามารถเพิ่มขีดความสามารถในการแข่งขันของประเทศ

เป้าหมายหน่วยงาน : เพื่อผลิตกำลังคนด้านวิทยาศาสตร์/วิทยาศาสตร์และเทคโนโลยีที่มีคุณภาพตามความต้องการของประเทศ

ผลผลิต : ผู้สำเร็จการศึกษาด้านวิทยาศาสตร์และเทคโนโลยี

กิจกรรม : จัดการเรียนการสอนด้านวิทยาศาสตร์และเทคโนโลยี

* ตัวชี้วัดระดับผลลัพธ์

เชิงปริมาณ :

- ผู้สำเร็จการศึกษาที่ดำเนินงานด้านสาขาวิชาที่เกี่ยวข้อง

ร้อยละ 70

เชิงปริมาณ :

- จำนวนผู้สำเร็จการศึกษา

278 คน

เชิงเวลา :

- ศึกษาที่เป็นผู้ประกอบการรายใหม่หรือ Star Up ภายในระยะเวลา 5 ปี ร้อยละ 7

- จำนวนนักศึกษาที่เข้าใหม่

430 คน

เชิงปริมาณ :

- จำนวนนักศึกษาคงอยู่

1,107 คน

เชิงคุณภาพ

- ร้อยละผู้สำเร็จการศึกษาดำเนินการตามมาตรฐานหลักสูตร

ร้อยละ 70

เชิงเวลา

- ร้อยละของผู้สำเร็จการศึกษาระดับปริญญาตรีที่จบการศึกษาดำเนินการตามหลักสูตรภายในระยะเวลาที่กำหนด

ร้อยละ 65

เชิงต้นทุน :

- ต้นทุน/ค่าใช้จ่ายการผลิตตามงบประมาณที่ได้รับจัดสรร

19,841,890

บาท

หมายเหตุ *กำหนดให้หน่วยงานดำเนินการให้เป็นไปตามคำเป้าหมาย ตัวชี้วัดระดับผลลัพธ์และตัวชี้วัดระดับผลผลิต ของมหาวิทยาลัยเทคโนโลยีราชมงคลพระนคร

ที่	ผลผลิต / โครงการ / กิจกรรม	เป้าหมาย (หน่วยนับ)	งบประมาณรายจ่าย	งบประมาณเงินรายได้	เงินรายได้สะสม (ยกเว้นเงินอุดหนุนมหาวิทยาลัย)	อื่น ๆ (ระบุ)	ระยะเวลาดำเนินงาน										หน่วยงานรับผิดชอบ	หมายเหตุ	
							ปี 2567					ปี 2568							
							ก.ค.	พ.ย.	ธ.ค.	ม.ค.	ก.พ.	มี.ค.	เม.ย.	พ.ค.	มิ.ย.	ก.ค.			ก.ย.
	ผลผลิต : ผู้สำเร็จการศึกษาด้านวิทยาศาสตร์และเทคโนโลยี		11,555,100	8,286,790															
	ดำเนินการจัดการเรียนการสอนนักศึกษา																		
	- จำนวนผู้สำเร็จการศึกษา (คน)	P 407 คน																	
	- จำนวนนักศึกษาที่ใช้ใหม่ (คน)	A 437 คน																	
	- จำนวนนักศึกษาที่คงอยู่ (คน)	P 802 คน																	
		A																	
	งบดำเนินงาน (งบประมาณเงินรายได้)			6,539,540															
	- ค่าตอบแทน			5,313,800															
	- ค่าใช้สอย			1,135,340															
	- ค่าวัสดุ			70,400															
	- ค่าสาธารณูปโภค			20,000															
	งบเงินอุดหนุน (งบประมาณช่วย)																		
	ค่าใช้จ่ายดำเนินงาน (งบประมาณเงินรายจ่าย)		1,998,000																
	- ค่าตอบแทน																		
	- ค่าวัสดุ		1,998,000																

ที่	ผลิตภัณฑ์ / โครงการ / กิจกรรม	เป้าหมาย (หน่วยนับ)	งบประมาณรายจ่าย	งบประมาณเงินรายได้	เงินรายได้สะสม (มูลค่าปัจจุบัน)	อื่น ๆ (ระบุ)	ระยะเวลาดำเนินงาน										หน่วยงานรับผิดชอบ	หมายเหตุ								
							ปี 2568																			
							ปี 2567	ต.ค.	พ.ย.	ธ.ค.	ม.ค.	ก.พ.	เม.ย.	พ.ค.	มิ.ย.	ก.ค.			ส.ค.	ก.ย.						
	งบลงทุน		9,557,100	219,000																						
	คำครุภัณฑ์ (งบรายจ่าย จำนวน 4 รายการ, งบรายได้ จำนวน 3 รายการ)																									
1.	ครุภัณฑ์คอมพิวเตอร์ส่วนบุคคล เขตดุสิต กรุงเทพมหานคร	P 1 ชุด D	322,800																							
2.	ครุภัณฑ์การติดตั้งลิฟต์ขึ้นบันไดและเครื่องเติมแรงจลน์ปรับอากาศ เขตดุสิต กรุงเทพมหานคร	P 1 ชุด D	2,924,800																							
3.	ครุภัณฑ์เครื่องวิเคราะห์คุณภาพอาหาร แขวงวิวิฒนบาล เขตดุสิต กรุงเทพมหานคร	P 1 ชุด D	5,301,300																							
4.	ชุดปฏิบัติการดับเพลิงรถบรรทุก แขวงวิวิฒนบาล เขตดุสิต กรุงเทพมหานคร	P 1 ชุด D	1,008,200																							
5.	เครื่องปรับอากาศ แบบแยกส่วน แบบตั้งโต๊ะ ขนาด 78,000 บีทียู	P 1 เครื่อง D		165,000																						
6.	โต๊ะโพลีเอทิลีน	P 2 ตัว D		41,200																						
7.	พัดลมอุตสาหกรรมขนาด 22 นิ้ว	P 4 ตัว D		12,800																						
	ค่าที่ดินและสิ่งก่อสร้าง (งบรายจ่าย จำนวน...รายการ, งบรายได้ จำนวน...รายการ)																									
1.		P D A																								

ที่	ผลิตภัณฑ์ / โครงการ / กิจกรรม	เป้าหมาย (หน่วย นับ)	งบประมาณ รายจ่าย	งบประมาณ เงินรายได้	เงินรายได้สะสม (คณะ/ภาควิชา)	อื่นๆ (ระบุ)	ระยะเวลาดำเนินงาน										หน่วยงาน รับผิดชอบ		
							ปี 2567		ปี 2568										
							ค.ค.	พ.ย.	ธ.ค.	ม.ค.	ก.พ.	มี.ค.	เม.ย.	พ.ค.	มิ.ย.	ก.ค.		ก.ย.	
1.	งานวิจัยชุมชน (งบรายได้.....รายการ)	P D A																	
	งบรายจ่ายอื่น (งบรายได้ 14 โครงการ)			1,528,250															
1.	ระดับประกาศนียบัตรวิชาชีพชั้นสูง (ปวช.) ภาคสมทบ โครงการกีฬาเชื่อมความสัมพันธ์สัมพันธ์นักเรียนระดับ ประกาศนียบัตรวิชาชีพสาขาวิชาอาหารและโภชนาการ (ปวช.) ใจดีแชนแนล ประจำปีการศึกษา 2568	P D A		4,000															ฝ่ายกิจการ นักศึกษา
2.	โครงการปฐมวัยเทคนิควิธีสอนแบบเรียลไทม์ระดับประกาศนียบัตร วิชาชีพ (ปวช.) สาขาวิชาอาหารและโภชนาการ ประจำปีการศึกษา 2568	P D A		4,250															ฝ่ายกิจการ นักศึกษา
	ระดับปริญญาตรี ภาคปกติ																		
3.	โครงการเข้าร่วมการแข่งขันกีฬามหาวิทยาลัยเทคโนโลยี ราชมงคลพระนคร "พระนครเกมส์"	P D A		150,000															ฝ่ายกิจการ นักศึกษา
4.	โครงการพัฒนาและจัดตั้งภาควิชาการคหกรรมศาสตร์ และวัฒนธรรมอย่างยั่งยืน	P D A		85,000															งานวิจัย และพัฒนา
5.	โครงการการสร้างและพัฒนาศักยภาพบุคลากรด้านการ วิจัยด้วยปัญญาประดิษฐ์ (AI)	P D A		50,000															ฝ่ายวิจัย และพัฒนา
6.	โครงการการนำเสนอผลงานทางวิชาการและวิจัย ในประเทศ - ต่างประเทศ	P D A		30,000															ฝ่ายวิจัย และพัฒนา
7.	โครงการปฐมวัยเทคนิควิธีสอนแบบเรียลไทม์ ประจำปีการศึกษา 2568	P D A		100,000															ฝ่ายกิจการ นักศึกษา

ที่	ผลผลิต / โครงการ / กิจกรรม	เป้าหมาย (หน่วยนับ)	งบประมาณรายจ่าย	งบประมาณเงินรายได้	เงินรายได้สะสม (งบอุดหนุน)		งบอุดหนุน		งบประจำปี	งบดำเนินงาน	ระยะเวลาดำเนินงาน						หน่วยงานรับผิดชอบ	หมายเหตุ					
					คณะ	มหาวิทยาลัย	ปี 2568						ปี 2567										
							ม.ค.	ก.พ.			มี.ค.	เม.ย.	พ.ค.	พ.ย.	ก.ค.	ก.พ.			มี.ค.	เม.ย.	พ.ค.	พ.ย.	
																							ธ.ค.
8.	โครงการปัจฉิมสัมมนาการศึกษา ประจำปีการศึกษา 2567	P 381 คน		100,000															ฝ่ายกิจการ				
		D																		นักศึกษา			
		A																					
9.	โครงการกิจกรรมเสริมสร้างนักศึกษาและชุมชนต่าง ๆ ของคณะเทคโนโลยีคหกรรมศาสตร์	P 1,300 คน		585,000																	ฝ่ายกิจการ		
		D																			และนักศึกษา	585,000	
		A																					
10.	โครงการพัฒนาศักยภาพผู้นำนักศึกษาสู่นักวิชาการและบูรณาการ	P 50 คน		100,000																		ฝ่ายกิจการ	
		D																				และนักศึกษา	50,000
		A																					
11.	โครงการจัดนิทรรศการวิชาการใช้वेश Open House 2025	P 200 คน		20,000																		ฝ่ายกิจการ	
		D																				และนักศึกษา	20,000
		A																					
12.	โครงการแนะแนวสู่ธุรกิจศึกษาค้นคว้าเรียนรู้ ประจำปีการศึกษา 2568	P 100 คน		50,000																		ฝ่ายกิจการ	
		D																				และนักศึกษา	50,000
		A																					
13.	โครงการพัฒนาหลักสูตรระดับปริญญาตรี ตามเกณฑ์มาตรฐานคุณวุฒิ ระดับอุดมศึกษา พ.ศ.2568 คณะเทคโนโลยีคหกรรมศาสตร์	P 55 คน		150,000																		ฝ่ายวิชาการ	
		D																				และวิจัย	150,000
		A																					
14.	โครงการเสริมสร้างศักยภาพบุคลากรคณะเทคโนโลยี คหกรรมศาสตร์	P 80 คน		100,000																		ฝ่ายบริหาร	
		D																					100,000
		A																					
	งบอุดหนุน (รวมปกติและงบพิเศษ)			5,603,970																			

หมายเหตุ:

- 1) P = แผนปฏิบัติงาน D = แผนเบิกจ่ายงบประมาณ A = ผลการปฏิบัติงาน
- 2) ในช่อง D (แผนเบิกจ่ายงบประมาณ) ให้นำจำนวนเงินลงในช่องระยะเวลาดำเนินงาน

ส่วนที่ 9

กระบวนการบริหารแผนปฏิบัติการ
ประจำปีงบประมาณ พ.ศ. 2568

9. กระบวนการบริหารแผนปฏิบัติการประจำปีงบประมาณ พ.ศ. 2568

9.1 การกำกับติดตามผลการปฏิบัติงานและการใช้จ่ายงบประมาณ

1) คณะเทคโนโลยีคหกรรมศาสตร์ แต่งตั้งคณะกรรมการเร่งรัดติดตามการปฏิบัติงานและการใช้จ่ายงบประมาณประจำปี พ.ศ. 2568 เพื่อกำกับ ติดตาม พิจารณาผลการใช้จ่ายงบประมาณและผลการดำเนินงานตามตัวชี้วัดตามแผนปฏิบัติการประจำปี

2) กำหนดให้ทุกหน่วยงาน และหน่วยงานผู้รับผิดชอบหลักตัวชี้วัดดำเนินการ ดังนี้

(1) ทุกหน่วยงานรายงานผลการดำเนินงาน สถานะ ความก้าวหน้าและผลการดำเนินงานของงบลงทุน โครงการงบบุคลากร โครงการงบรายจ่ายอื่นและโครงการวิจัย และผลตัวชี้วัดความสำเร็จของโครงการ ในระบบงานการวางแผนและบริหารงบประมาณ (ระบบงาน BPM) ทุกวันที่ 3 ของเดือน

(2) ทุกหน่วยงานจัดทำแบบฟอร์มสรุปการดำเนินโครงการประจำปี เมื่อหน่วยงานมีการดำเนินโครงการที่ได้รับจัดสรรงบประมาณรายจ่าย งบประมาณเงินรายได้และเงินรายได้สะสม ตามที่ระบุในเล่มแผนปฏิบัติการประจำปี พ.ศ. 2568 หรือขอบรรจุแผนระหว่างปี ส่งให้กับกองนโยบายและแผน หลังจากดำเนินโครงการเสร็จสิ้นแล้วภายใน 30 วัน

(3) หน่วยงานผู้รับผิดชอบหลักตัวชี้วัดตามแผนพัฒนามหาวิทยาลัยเทคโนโลยีราชมงคลพระนคร ฉบับที่ 13 (พ.ศ. 2566 – 2570) มีหน้าที่กำกับ ติดตาม การดำเนินงานและรายงานผลการดำเนินงานตัวชี้วัดตามแผนปฏิบัติการประจำปี พ.ศ. 2568 ส่งให้กองนโยบายและแผน ภายในระยะเวลาที่กำหนด

(4) หน่วยงานหลักผู้รับผิดชอบตัวชี้วัดตามยุทธศาสตร์จัดสรรงบประมาณรายจ่ายประจำปีงบประมาณ พ.ศ. 2568 มีหน้าที่กำกับ ติดตาม การดำเนินงานและรายงานผลการดำเนินงานตัวชี้วัดตามแผนปฏิบัติการประจำปี พ.ศ. 2568 ส่งให้กองนโยบายและแผน ภายในเวลา 1 วันทำการหลังสิ้นไตรมาส (ทุกไตรมาส)

หมายเหตุ

1. หน่วยงานสามารถศึกษารายละเอียดตัวชี้วัดและคำเป้าหมาย เพื่อจัดทำข้อมูลได้จากแผนพัฒนามหาวิทยาลัยเทคโนโลยีราชมงคลพระนคร ฉบับที่ 13 (พ.ศ. 2566 – 2570)

2. หน่วยงานสามารถศึกษารายละเอียดการรายงานผลการดำเนินงานตามคู่มือการรายงานผลการดำเนินงานตามแผนปฏิบัติการประจำปี พ.ศ. 2568

9.2 การประเมินผลตามแผนปฏิบัติการประจำปีงบประมาณ พ.ศ. 2568

1) ฝ่ายวางแผน คณะเทคโนโลยีคหกรรมศาสตร์ รวบรวม/วิเคราะห์/จัดทำรายงานผลการปฏิบัติงานและการใช้จ่ายงบประมาณ เป็นเอกสารประกอบวาระในที่ประชุมคณะกรรมการเร่งรัดฯ ทุกไตรมาส เสนอต่อคณะกรรมการบริหารคณะฯ เพื่อทราบและให้ข้อเสนอแนะ ทุกไตรมาส และเสนอต่อคณะกรรมการประจำคณะ ในคราวประชุมคณะกรรมการประจำคณะต่อไป รวมถึงรายงานผลการปฏิบัติงานและการใช้จ่ายงบประมาณ โดยบันทึกข้อมูลเข้าระบบ BPM ทุกเดือน (ภายใน 7 วันทำการ นับจากสิ้นเดือน) และจัดส่งเป็นเอกสารทุกไตรมาส ให้กองนโยบายและแผน

ทั้งนี้ กำหนดการจัดประชุมคณะกรรมการเร่งรัดฯ 4 ไตรมาส มีดังนี้

- ครั้งที่ 1 (ไตรมาสที่ 1) จัดประชุมภายในเดือนมกราคม 2568 ใช้ข้อมูลตั้งแต่วันที่ 1 ตุลาคม 2567 – 31 ธันวาคม 2568

- ครั้งที่ 2 (ไตรมาสที่ 2) จัดประชุมภายในเดือนเมษายน 2568 ใช้ข้อมูลตั้งแต่วันที่ 1 ตุลาคม 2567 – 30 เมษายน 2568

- ครั้งที่ 3 (ไตรมาสที่ 3) จัดประชุมภายในเดือนกรกฎาคม 2568 ใช้ข้อมูลตั้งแต่วันที่ 1 ตุลาคม 2567 – 30 มิถุนายน 2568

- ครั้งที่ 4 (ไตรมาสที่ 4) จัดประชุมภายในเดือนตุลาคม 2568 ใช้ข้อมูลตั้งแต่วันที่ 1 ตุลาคม 2567 – 30 กันยายน 2568

โดยรวบรวมข้อมูลจากแหล่งที่มา ดังนี้

1) ผลการดำเนินงานโครงการ/กิจกรรม และตัวชี้วัดตามแผน จากระบบ BPM
2) การใช้จ่ายงบประมาณจากงานการเงิน และงานบัญชีของคณะ (ซึ่งได้ข้อมูลมาจาก ระบบ ERP และ GFMIS)

3) ผลการดำเนินงานตามตัวชี้วัดของแผนปฏิบัติการประจำปีงบประมาณ พ.ศ.2568 จำแนกเป็นตามแผนพัฒนามหาวิทยาลัยเทคโนโลยีราชมงคลพระนคร ฉบับที่ 13 (พ.ศ. 2566 – 2570) และ ยุทธศาสตร์การจัดสรรงบประมาณรายจ่ายประจำปี รวบรวมข้อมูลจากหน่วยงานที่เกี่ยวข้อง

2) การประเมินผลแผนปฏิบัติการ ประจำปีงบประมาณ พ.ศ. 2568 ฝ่ายวางแผนจัดทำรายงาน การประเมินผลการดำเนินงานตามแผนปฏิบัติการประจำปีงบประมาณ พ.ศ. 2568 เสนอคณะกรรมการ บริหารคณะฯ และคณะกรรมการประจำคณะ เพื่อทราบและให้ข้อเสนอแนะ

3) ระบบติดตามและประเมินผลแห่งชาติ (eMENSCR) รัฐบาลได้มีระเบียบว่าด้วยการติดตาม ตรวจสอบและประเมินผลการดำเนินงานตามยุทธศาสตร์ชาติและแผนการปฏิรูปประเทศ พ.ศ. 2562 ได้ กำหนดให้มีการนำเข้าแผนระดับ 3 สู่ระบบติดตามและประเมินผลแห่งชาติ (eMENSCR) เพื่อเชื่อมโยง ยุทธศาสตร์ชาติสู่การปฏิบัติ โดยแผนระดับ 3 ที่หน่วยงานรับผิดชอบได้แก่ แผนปฏิบัติการของส่วน ราชการ รวมทั้งให้หน่วยงานรายงานผลการดำเนินงานตามยุทธศาสตร์ชาติและแผนปฏิรูปประเทศใน ระบบ (eMENSCR) ตามระยะเวลาที่กำหนด ซึ่งคณะจะรายงานทุกโครงการทั้งที่ใช้และไม่ใช้งบประมาณ เข้าสู่ระบบ (eMENSCR) และรายงานผลการดำเนินงานเป็นรายไตรมาส

ภาคผนวก



คำสั่งคณะเทคโนโลยีคหกรรมศาสตร์
มหาวิทยาลัยเทคโนโลยีราชมงคลพระนคร

ที่ ๓๓๙ / ๒๕๖๗

เรื่อง แต่งตั้งคณะกรรมการวิเคราะห์และจัดทำแผนปฏิบัติการประจำปีงบประมาณ พ.ศ.๒๕๖๘
คณะเทคโนโลยีคหกรรมศาสตร์ มหาวิทยาลัยเทคโนโลยีราชมงคลพระนคร

ตามที่ มหาวิทยาลัยเทคโนโลยีราชมงคลพระนคร ได้มอบหมายให้คณะเทคโนโลยีคหกรรมศาสตร์ ดำเนินการจัดทำแผนปฏิบัติการประจำปีงบประมาณ พ.ศ.๒๕๖๘ เพื่อใช้เป็นกรอบกำหนดเป้าหมายการดำเนินงาน ของคณะ และกำหนดตัวชี้วัดความสำเร็จของเป้าหมายตามยุทธศาสตร์คณะให้มีความสมบูรณ์ ครบถ้วนและสอดคล้อง กับแผนยุทธศาสตร์การพัฒนาคณะฯ ดังนั้นเพื่อให้การดำเนินงานดังกล่าวเป็นไปด้วยความเรียบร้อย จึงขอแต่งตั้ง คณะกรรมการดังนี้

๑. คณะกรรมการอำนวยการ

๑. ผู้ช่วยศาสตราจารย์ ดร.ธนภพ	โสทรโยม	คณบดีคณะเทคโนโลยีคหกรรมศาสตร์
๒. ผู้ช่วยศาสตราจารย์ ดร.ชญากัทร์	ก้อารโย	ที่ปรึกษาคณบดี
๓. นางปิยะธิดา	สีหะวัฒน์กุล	ที่ปรึกษาคณบดี
๔. ผู้ช่วยศาสตราจารย์รุ่งฤทัย	รำพึงจิต	รองคณบดีฝ่ายบริหาร
๕. นายนพพร	สกุลยืนยงสุข	รองคณบดีฝ่ายวางแผน
๖. นางสาวนীর	ดาวเจริญพร	รองคณบดีฝ่ายวิชาการและวิจัย
๗. ผู้ช่วยศาสตราจารย์ ดร.เขวลิต	อุปราก	รองคณบดีฝ่ายกิจการนักศึกษา
๘. นางสาวรติமாகานต์	ห้วยหงษ์ทอง	รักษาราชการแทนหัวหน้าสำนักงานคณบดี
๙. นายฐิติ	โพพี	ผู้ช่วยคณบดี
๑๐. ผู้ช่วยศาสตราจารย์ ดร.ณนนต์	แดงสังวาลย์	ผู้ช่วยคณบดี
๑๑. นางสาวมัลลิกา	จงจิตต์	ผู้ช่วยคณบดี
๑๒. ดร.เกษชา	ลาวงษา	ผู้ช่วยคณบดี

๒. คณะกรรมการดำเนินงานและจัดทำแผนปฏิบัติการประจำปีงบประมาณ พ.ศ.๒๕๖๘

๑. ผู้ช่วยศาสตราจารย์ ดร.ธนภพ	โสทรโยม	ประธาน
๒. ผู้ช่วยศาสตราจารย์ ดร.ชญากัทร์	ก้อารโย	รองประธาน
๓. นางปิยะธิดา	สีหะวัฒน์กุล	รองประธาน
๔. ผู้ช่วยศาสตราจารย์รุ่งฤทัย	รำพึงจิต	รองประธาน
๕. นายนพพร	สกุลยืนยงสุข	รองประธาน

/๖. นางสาวนীর...

-๒-

๖. นางสาวนอร	ดาวเจริญพร	รองประธาน
๗. ผู้ช่วยศาสตราจารย์ ดร.เขาวลิต	อุปฐมาก	รองประธาน
๘. นางสาวรติமாகานต์	ห้วยหงษ์ทอง	รองประธาน
๙. นายฐิติ	โพพี	กรรมการ
๑๐. ผู้ช่วยศาสตราจารย์ ดร.ณนท	แดงสังวาลย์	กรรมการ
๑๑. นางสาวมัลลิกา	จงจิตต์	กรรมการ
๑๒. ดร.เกชา	ลาวงษา	กรรมการ
๑๓. ผู้ช่วยศาสตราจารย์ ดร.น้อมจิตต์	สุธีบุตร	กรรมการ
๑๔. ผู้ช่วยศาสตราจารย์อัชชา	หัตยานานนท์	กรรมการ
๑๕. ผู้ช่วยศาสตราจารย์ ดร.ปรศนีย	ทับใบแย้ม	กรรมการ
๑๖. ผู้ช่วยศาสตราจารย์ปรัชญา	แพมมงคล	กรรมการ
๑๗. ดร.สุชีรา	ผ่องใส	กรรมการ
๑๘. ดร.เกศรินทร์	เพ็ชรรัตน์	กรรมการ
๑๙. นางสาวสุมภา	เทิดขวัญชัย	กรรมการ
๒๐. นายปัญญา	กิจจานุกิจ	กรรมการ
๒๑. นายอดิทัศน์	เอี่ยมรักษา	กรรมการ
๒๒. นางสาวนฤมล	ดีละม้าย	กรรมการและเลขานุการ

ให้คณะกรรมการที่ได้รับแต่งตั้งมีหน้าที่ดังนี้

๑. พิจารณากำหนดแนวคิดและกระบวนการจัดทำแผนปฏิบัติการประจำปีงบประมาณ พ.ศ. ๒๕๖๘ ของคณะ
๒. วิเคราะห์แผนยุทธศาสตร์ของคณะให้มีความสอดคล้องกับยุทธศาสตร์มหาวิทยาลัย ยุทธศาสตร์ชาติ และกรอบแผนอุดมศึกษาระยะยาว
๓. พิจารณาผลิตผลโครงการ/กิจกรรม ตัวชี้วัดผลผลิตและผลลัพธ์ และค่าเป้าหมาย ให้สอดคล้องกับแผนยุทธศาสตร์คณะ แผนยุทธศาสตร์มหาวิทยาลัย ปรัชญา ปณิธาน วิสัยทัศน์ พันธกิจ อัตลักษณ์ และเอกลักษณ์ของคณะ

ทั้งนี้ตั้งแต่วันที่ ๒ กันยายน พ.ศ.๒๕๖๗

ถึง ณ วันที่ ๗ ตุลาคม พ.ศ. ๒๕๖๗



(ผู้ช่วยศาสตราจารย์ ดร.ธนภ โสทรโยม)
คณบดีคณะเทคโนโลยีคหกรรมศาสตร์

แนวทางการปฏิบัติในการเสนอขออนุมัติปรับแผน

1. หากมีความประสงค์ขอปรับแผน ขอให้เสนอเรื่องการขออนุมัติอย่างน้อย 3 สัปดาห์ ก่อนถึงเดือนที่กำหนดไว้ในแผนปฏิบัติการ (ไม่ควรขออนุมัติปรับแผนย้อนหลัง)
 2. เอกสารประกอบการพิจารณาอนุมัติที่ต้องแนบมาด้วย ได้แก่
 - 2.1 แบบเสนอขอโครงการงบรายจ่ายอื่น (ง.6) ฉบับเดิม และ ฉบับใหม่ที่มีความครบถ้วนสมบูรณ์ (ยกเว้นกรณียกเลิกโครงการ ไม่ต้องแนบฉบับใหม่) และสำหรับรายการครุภัณฑ์ (ง.4) นอกจากแนบฉบับเดิม และฉบับใหม่แล้วต้องมีตารางเปรียบเทียบรายละเอียดคำชี้แจงเดิมและรายละเอียดคำชี้แจงใหม่พร้อมทั้งให้เหตุผลประกอบการเปลี่ยนแปลงเป็นรายข้อ
 - 2.2 สำเนาเอกสารหน้าที่ปรากฏรายละเอียดโครงการที่ขอปรับแผนฯ จากแผนปฏิบัติการของมหาวิทยาลัย (เอกสารนี้ฝ่ายวางแผนดำเนินการ)
 3. เมื่อโครงการได้รับอนุมัติปรับแผนแล้ว ฝ่ายวางแผนจะดำเนินการกรอกข้อมูลในระบบงานการวางแผนและบริหารงบประมาณ (BPM) ต่อไป
- ทั้งนี้ ในส่วนงบประมาณรายจ่าย ประจำปีงบประมาณ พ.ศ. 2567 ต้องดำเนินงานตามแผนปฏิบัติการฯ เพื่อให้เป็นไปตามแผนปฏิบัติงานและการใช้จ่ายงบประมาณประจำปีงบประมาณ พ.ศ. 2567 ที่ได้ทำความตกลง กับสำนักงบประมาณไว้แล้ว



บันทึกข้อความ

ส่วนราชการ กองนโยบายและแผน โทร. ๐ ๒๖๖๕ ๓๗๗๗ ต่อ ๘๒๐๐

ที่ อว ๐๖๕๒.๑๘/๑๐๒๐

วันที่ ๒๐ กันยายน ๒๕๖๗

เรื่อง การจัดสรรงบประมาณรายจ่ายประจำปีงบประมาณ พ.ศ. ๒๕๖๘ ของมหาวิทยาลัยเทคโนโลยี
ราชมงคลพระนคร

เรียน ทุกหน่วยงาน

ตามที่มหาวิทยาลัยเทคโนโลยีราชมงคลพระนคร ได้รับการจัดสรรงบประมาณรายจ่าย
ประจำปีงบประมาณ พ.ศ. ๒๕๖๘ ซึ่งผ่านความเห็นชอบจากรัฐสภาเป็นเงินทั้งสิ้น ๗๓๙,๔๑๙,๗๐๐ บาท นั้น

กองนโยบายและแผนขอส่งรายละเอียดงบประมาณรายจ่ายประจำปีงบประมาณ พ.ศ. ๒๕๖๘
ของหน่วยงานมาพร้อมนี้ จำนวน ๑ ชุด ประกอบด้วย

๑. รายละเอียดประกอบการจัดสรรเงินงบประมาณรายจ่ายประจำปีงบประมาณ พ.ศ. ๒๕๖๘
แยกตามผลผลิต

๒. รายละเอียดรายการงบลงทุนและงบเงินอุดหนุน ประจำปีงบประมาณ พ.ศ. ๒๕๖๘

๓. ส่วนหน่วยงานคณะฯ ขอให้จัดสรรงบประมาณลงสาขา ในส่วนของค่าวัสดุการศึกษา
ค่าครุภัณฑ์ ที่ดินและสิ่งก่อสร้าง ตามแบบฟอร์มที่แนบมาพร้อมนี้ และจัดส่งข้อมูลให้กองนโยบายและแผน
ภายในวันที่ ๓๐ กันยายน ๒๕๖๗ เพื่อเสนอกองคลังเป็นงบประมาณตั้งต้นในการเบิกจ่ายต่อไป

จึงเรียนมาเพื่อโปรดทราบและพิจารณาดำเนินการต่อไป

(ผู้ช่วยศาสตราจารย์อรรถการ สัตยพานิชย์)
รักษาราชการแทนผู้อำนวยการกองนโยบายและแผน

เอกสารแนบ 1

แบบสรุปการจัดสรรเงินงบประมาณรายจ่ายประจำปีงบประมาณ พ.ศ. 2568 จำแนกตามผลผลิต / งบรายจ่าย

คณะเทคโนโลยีคหกรรมศาสตร์

งบรายจ่าย/หมวด	บุคลากรภาครัฐ	ผลิต : ผู้สำเร็จ การศึกษาด้าน วิทยาศาสตร์และเทคโนโลยี	ผลิต : ผู้สำเร็จ การศึกษาด้าน สังคมศาสตร์	ผลิต : ผลงาน ทำนุบำรุง ศิลปวัฒนธรรม	โครงการพัฒนาและ ผลิตกำลังคนของ ประเทศเพื่อรองรับ นโยบาย Thailand 4.0	โครงการ IGID-educater การพัฒนากระบวนการ เรียนการสอนด้วย Integrated e-Learning Platform Open Onling Course	โครงการพัฒนา ออมออนไลน์เพื่อส่งเสริม ความสามารถในการใช้ ภาษาอังกฤษด้านธุรกิจการ พึ่งผู้เชี่ยวชาญประชุมกลุ่ม ภาวกลางตอนล่าง 1 (Development of Online Training Courses to Promote English Proficiency in Tourism Business of People in Communities in Lower Central Provincial Cluster 1)	โครงการพัฒนา ศักยภาพการสื่อสาร คือกักตักมาเสด็จติดเพื่อ การเป็นผู้นำเยาวชน ในศตวรรษที่ 21	รวมทั้งสิ้น
รหัสงบประมาณ									
งบบุคลากร	10,469,300.00	-	-	-	-	-	-	-	10,469,300.00
เงินเดือน	9,178,900.00	-	-	-	-	-	-	-	9,178,900.00
ค่าจ้างประจำ	267,300.00	-	-	-	-	-	-	-	267,300.00
ค่าตอบแทนพนักงานราชการ	1,023,100.00	-	-	-	-	-	-	-	1,023,100.00
ค่าจ้างลูกจ้างชั่วคราว	-	-	-	-	-	-	-	-	-
งบดำเนินงาน	670,200.00	-	-	-	-	-	-	-	670,200.00
ค่าตอบแทน	643,200.00	-	-	-	-	-	-	-	643,200.00
ค่าใช้จ่าย	27,000.00	-	-	-	-	-	-	-	27,000.00
งบลงทุน	-	9,557,100.00	-	-	-	-	-	-	9,557,100.00
ค่าครุภัณฑ์	-	9,557,100.00	-	-	-	-	-	-	9,557,100.00
ค่าที่ดินและสิ่งก่อสร้าง	-	-	-	-	-	-	-	-	-
งบเงินอุดหนุน	39,516,900.00	1,998,000.00	375,200.00	60,000.00	-	-	-	-	41,950,100.00
เงินอุดหนุนค่าใช้จ่ายบุคลากร	39,516,900.00	-	-	-	-	-	-	-	39,516,900.00
เงินอุดหนุนค่าใช้จ่ายดำเนินงาน - ค่าตอบแทน	-	-	-	-	-	-	-	-	-
เงินอุดหนุนค่าใช้จ่ายดำเนินงาน - ค่าวัสดุ	-	1,998,000.00	375,200.00	-	-	-	-	-	2,373,200.00
เงินอุดหนุนค่าใช้จ่ายดำเนินงาน - ค่าสาธารณูปโภค	-	-	-	-	-	-	-	-	-
เงินอุดหนุนค่าใช้จ่ายโครงการ	-	-	-	60,000.00	-	-	-	-	60,000.00
รวม	50,656,400.00	11,555,100.00	375,200.00	60,000.00	-	-	-	-	62,646,700.00

เอกสารแนบ 2

รายละเอียดประกอบการจัดสรรเงินงบประมาณรายจ่ายประจำปีงบประมาณ พ.ศ. 2568

คณะเทคโนโลยีคหกรรมศาสตร์

แผนงานบุคลากรภาครัฐ

งบเงินอุดหนุน

39,516,900.00 บาท

1. เงินอุดหนุนทั่วไป : ค่าใช้จ่ายบุคลากร (พนักงานมหาวิทยาลัย จำนวน 67 อัตรา) 39,516,900.00 บาท
(รหัสงบประมาณ :)

แผนงานยุทธศาสตร์พัฒนาศักยภาพตลอดช่วงชีวิต

ผลผลิต : ผู้สำเร็จการศึกษาด้านวิทยาศาสตร์และเทคโนโลยี

งบลงทุน

9,557,100.00 บาท

ครุภัณฑ์การศึกษาที่มีราคาต่ำกว่า 1 ล้านบาท

322,800.00 บาท

1. ครุภัณฑ์ดอกไม้ประดิษฐ์ แขวงวชิรพยาบาล เขตดุสิต กรุงเทพมหานคร 1 ชุด 322,800.00 บาท

ครุภัณฑ์การศึกษาที่มีราคาสูงกว่า 1 ล้านบาท

9,234,300.00 บาท

1. ครุภัณฑ์การผลิตผลิตภัณฑ์เบเกอรี่และเครื่องดื่ม แขวงวชิรพยาบาล เขตดุสิต กรุงเทพมหานคร 1 ชุด 2,924,800.00 บาท

2. ครุภัณฑ์การวิเคราะห์คุณภาพอาหาร แขวงวชิรพยาบาล เขตดุสิต กรุงเทพมหานคร 1 ชุด 5,301,300.00 บาท

3. ชุดปฏิบัติการตัดเย็บเสื้อผ้า แขวงวชิรพยาบาล เขตดุสิต กรุงเทพมหานคร 1 ชุด 1,008,200.00 บาท

ผลผลิต : ผลงานทำนุบำรุงศิลปวัฒนธรรม

60,000.00 บาท

งบเงินอุดหนุน

เงินอุดหนุนทั่วไป

เงินอุดหนุนค่าใช้จ่ายโครงการอนุรักษ์พันธุกรรมพืช

60,000.00 บาท

(โครงการตามรอยพระราชดำริเพื่อการอนุรักษ์และพัฒนาผลิตภัณฑ์เพื่อใช้ประโยชน์จากพันธุกรรมพืช)



บันทึกข้อความ

ส่วนราชการ กองนโยบายและแผน โทร. ๐ ๒๖๖๕ ๓๗๗๗ ต่อ ๖๐๘๑

ที่ อว ๐๖๕๒.๑๘/๑๐๒๘

วันที่ ๒๔ กันยายน ๒๕๖๗

เรื่อง การจัดสรรงบประมาณเงินรายได้ประจำปีงบประมาณ พ.ศ. ๒๕๖๘ และประมาณการใช้จ่ายเงินรายได้
สะสม

เรียน ทุกหน่วยงาน

ด้วย มหาวิทยาลัยเทคโนโลยีราชมงคลพระนคร ได้จัดทำรายละเอียดงบประมาณเงินรายได้ประจำปีงบประมาณ พ.ศ. ๒๕๖๘ และประมาณการใช้จ่ายเงินรายได้สะสม วงเงินทั้งสิ้น ๓๔๒,๓๔๓,๔๑๐ บาท จำแนกเป็นงบประมาณเงินรายได้ประจำปีงบประมาณ พ.ศ. ๒๕๖๘ เป็นเงิน ๓๔๑,๓๗๓,๕๐๐ บาท และประมาณการใช้จ่ายเงินรายได้สะสม เป็นเงิน ๙๖๙,๙๑๐ บาท ซึ่งคณะกรรมการบริหารเงินรายได้พิจารณาถ้อยแถลง และมีมติให้ความเห็นชอบร่างงบประมาณเงินรายได้ประจำปีงบประมาณ พ.ศ. ๒๕๖๘ และประมาณการใช้จ่ายเงินรายได้สะสม ในการประชุมครั้งที่ ๗/๒๕๖๗ วาระที่ ๔.๑ เมื่อวันที่ ๑๑ กันยายน ๒๕๖๗ และกองนโยบายและแผนได้นำร่างงบประมาณเงินรายได้ประจำปีงบประมาณ พ.ศ. ๒๕๖๘ และประมาณการใช้จ่ายเงินรายได้สะสมเสนอต่อที่ประชุมสภามหาวิทยาลัย ในการประชุมครั้งที่ ๑๑/๒๕๖๗ วาระที่ ๔.๗ เมื่อวันที่ ๑๘ กันยายน ๒๕๖๗ โดยสภามหาวิทยาลัยมีมติอนุมัติร่างงบประมาณเงินรายได้ประจำปีงบประมาณ พ.ศ. ๒๕๖๘ และประมาณการใช้จ่ายเงินรายได้สะสมเรียบร้อยแล้ว ดังมติสภามหาวิทยาลัยที่แนบมาพร้อมนี้

ในการนี้ กองนโยบายและแผน ขอส่งรายละเอียดประกอบการจัดสรรงบประมาณเงินรายได้ประจำปีงบประมาณ พ.ศ. ๒๕๖๘ และประมาณการใช้จ่ายเงินรายได้สะสม โดยท่านสามารถดาวน์โหลดเอกสารผ่านเว็บไซต์ของกองนโยบายและแผน งานวิเคราะห์งบประมาณ หัวข้อเอกสารเผยแพร่ เอกสารงบประมาณเงินรายได้ประจำปีงบประมาณ พ.ศ. ๒๕๖๘ และประมาณการใช้จ่ายเงินรายได้สะสม

จึงเรียนมาเพื่อโปรดทราบและพิจารณาดำเนินการในส่วนที่เกี่ยวข้องต่อไป



(ผู้ช่วยศาสตราจารย์อรรถการ สัตยพานิชย์)
รักษาราชการแทนผู้อำนวยการกองนโยบายและแผน



เอกสารประกอบการประชุม
สภามหาวิทยาลัยเทคโนโลยีราชมงคลพระนคร
ครั้งที่ 11/2567 วาระที่ 4.7
วันพุธที่ 18 เดือน ก.ย. พ.ศ.2567

เอกสาร

งบประมาณเงินรายได้
ประจำปีงบประมาณ พ.ศ. 2568

และ

ประมาณการใช้จ่ายเงินรายได้สะสม
ประจำปีงบประมาณ พ.ศ. 2568

มหาวิทยาลัยเทคโนโลยีราชมงคลพระนคร
กระทรวงการอุดมศึกษา วิทยาศาสตร์ วิจัยและนวัตกรรม

งบประมาณเงินรายได้ ประจำปีงบประมาณ พ.ศ. 2568

10

หน่วยงาน 2. คณะเทคโนโลยีคหกรรมศาสตร์					41,029,000 บาท
ปริญญาตรี ภาคปกติ				27,599,000 บาท	
แผนงานบุคลากรภาครัฐ					4,820,690 บาท
งบบุคลากร					4,608,500 บาท
1. ค่าจ้างชั่วคราวรายเดือน (27 อัตรา)				4,608,500 บาท	
1.1 อัตราเดิม	27 อัตรา	4,534,500 บาท			
1 เจ้าหน้าที่บริหารงานทั่วไป	ป.ตรี	5 อัตรา	ค่าจ้าง	907,500 บาท	
2 นักวิเคราะห์นโยบายและแผน	ป.ตรี	1 อัตรา	ค่าจ้าง	198,000 บาท	
3 นักวิชาการศึกษา	ป.ตรี	14 อัตรา	ค่าจ้าง	2,541,000 บาท	
3 นักวิชาการศึกษา	ป.ตรี	2 อัตรา	ค่าจ้าง	396,000 บาท	
4 พนักงานทั่วไป (คนงาน)		2 อัตรา	ค่าจ้าง	191,200 บาท	
5 พนักงานขับรถยนต์		1 อัตรา	ค่าจ้าง	94,000 บาท	
6 พนักงานขับรถยนต์		2 อัตรา	ค่าจ้าง	206,800 บาท	
ค่าครองชีพชั่วคราว					74,000 บาท
งบดำเนินงาน					
1. ค่าใช้สอย					212,190 บาท
1.1 เงินสมทบกองทุนประกันสังคม					212,190 บาท
ผลผลิต : ผู้สำเร็จการศึกษาด้านวิทยาศาสตร์และเทคโนโลยี					7,033,840 บาท
งบดำเนินงาน					5,294,840 บาท
1. ค่าตอบแทนใช้สอยและวัสดุ				5,274,840 บาท	
1.1 ค่าตอบแทน					2,567,400 บาท
1.1.1 ค่าตอบแทนตามตำแหน่ง					688,800 บาท
1.1.2 ค่าตอบแทนค่าสอน					1,220,000 บาท
1.1.3 ค่าตอบแทนการปฏิบัติงาน					564,500 บาท
1.1.3 ค่าเบี้ยประชุม					48,600 บาท
1.1.4 ค่าตอบแทนอื่นๆ					45,500 บาท
1.2 ค่าใช้สอย					2,256,240 บาท
1.2.1 ค่าจ้างเหมาบริการ					1,940,000 บาท
1.2.2 ค่าซ่อมแซมและบำรุงรักษา					210,000 บาท
1.2.3 ค่าใช้สอยอื่น ๆ					106,240 บาท
1.3 ค่าวัสดุ					451,200 บาท
1.3.1 ค่าวัสดุสำนักงาน					31,200 บาท
1.3.2 ค่าเชื้อเพลิงและหล่อลื่น					150,000 บาท
1.3.3 ค่าวัสดุอื่นๆ					270,000 บาท

งบประมาณเงินรายได้ ประจำปีงบประมาณ พ.ศ. 2568

11

2. ค่าสาธารณูปโภค	20,000 บาท	
2.1 ค่าบริการสื่อสารและโทรคมนาคม		12,000 บาท
2.2 ค่าบริการไปรษณีย์ โทรเลขและขนส่ง		8,000 บาท
งบลงทุน	219,000 บาท	
1. ค่าครุภัณฑ์		219,000 บาท
1 เครื่องปรับอากาศ แบบแยกส่วน แบบตั้งโต๊ะ ขนาด 78,000 บีทียู	1 เครื่อง	165,000 บาท
2 โต๊ะไฟเบอร์กลาส	2 ตัว	41,200 บาท
3 พัดลมอุตสาหกรรมขนาด 22 นิ้ว	4 ตัว	12,800 บาท
งบรายจ่ายอื่น	1,520,000 บาท	
1 โครงการเข้าร่วมการแข่งขันกีฬามหาวิทยาลัยเทคโนโลยีราชมงคลพระนคร "พระนครเกมส์"		150,000 บาท
2 โครงการพัฒนาและจัดท้าวารสารคหกรรมศาสตร์ และวัฒนธรรมอย่างยั่งยืน		85,000 บาท
3 โครงการการสร้างและพัฒนาศักยภาพบุคลากรด้านการวิจัยด้วยปัญญาประดิษฐ์ (AI)		50,000 บาท
4 โครงการการนำเสนอผลงานทางวิชาการและวิจัยในประเทศ - ต่างประเทศ		30,000 บาท
5 โครงการปฐมนิเทศนักศึกษาใหม่ ประจำปีการศึกษา 2568		100,000 บาท
6 โครงการปัจฉิมนิเทศนักศึกษา ประจำปีการศึกษา 2567		100,000 บาท
7 โครงการกิจกรรมสโมสรนักศึกษาและชุมนุมต่าง ๆ ของคณะเทคโนโลยีคหกรรมศาสตร์		585,000 บาท
8 โครงการพัฒนาศักยภาพผู้นำนักศึกษาสู่นักวิชาการและการบูรณาการ		100,000 บาท
9 โครงการจัดนิทรรศการวิชาการโชติเวช Open House 2025.		20,000 บาท
10 โครงการแนะแนวสัญจรศึกษาต่อนักเรียน ประจำปีการศึกษา 2568		50,000 บาท
11 โครงการพัฒนาหลักสูตรระดับปริญญาตรี ตามเกณฑ์มาตรฐานคุณวุฒิ ระดับอุดมศึกษา พ.ศ.2565 คณะเทคโนโลยีคหกรรมศาสตร์		150,000 บาท
12 โครงการเสริมสร้างศักยภาพบุคลากรคณะเทคโนโลยีคหกรรมศาสตร์		100,000 บาท
ผลผลิต : ผลงานการให้บริการวิชาการ		80,000 บาท
งบรายจ่ายอื่น	80,000 บาท	
1 โครงการพัฒนาคุณภาพชีวิตของผู้สูงอายุด้านคหกรรมศาสตร์		80,000 บาท
ผลผลิต : ผลงานทำนุบำรุงศิลปวัฒนธรรม		95,000 บาท
งบรายจ่ายอื่น	95,000 บาท	
1 โครงการกิจกรรมเผยแพร่คลังความรู้ด้านคหกรรมศาสตร์เชิงศิลปวัฒนธรรม		55,000 บาท
2 โครงการ 1 เมฆา สถาปนาโชติเวชช่อราชาวดีคืนถิ่น สืบสานประเพณีสงกรานต์		40,000 บาท

งบประมาณเงินรายได้ ประจำปีงบประมาณ พ.ศ. 2568

12

<u>ค่าลงทะเบียนวิชาศึกษาทั่วไป</u>	986,800 บาท	
1 คณะวิทยาศาสตร์		182,400 บาท
2 คณะศิลปศาสตร์		804,400 บาท
<u>งบกลาง</u>	783,170 บาท	
<u>งบบริหารจัดการมหาวิทยาลัยฯ</u>	13,799,500 บาท	
1 การจัดการศึกษา		12,419,550 บาท
2 สมทบค่าไฟฟ้าและระบบ ICT มหาวิทยาลัยฯ		1,379,950 บาท

งบประมาณเงินรายได้ ประจำปีงบประมาณ พ.ศ. 2568

13

ภาคสมทบ	990,000 บาท	
ประกาศนียบัตรวิชาชีพ		
ผลผลิต : ผู้สำเร็จการศึกษาด้านสังคมศาสตร์		128,910 บาท
งบดำเนินงาน		120,660 บาท
1. ค่าตอบแทนใช้สอยและวัสดุ	120,660 บาท	
1.1 ค่าตอบแทน		28,800 บาท
1.1.1 ค่าตอบแทนคำสอน		28,800 บาท
1.2 ค่าใช้สอย		45,060 บาท
1.2.1 ค่าใช้สอยอื่น ๆ		45,060 บาท
1.3 ค่าวัสดุ		46,800 บาท
1.3.1 ค่าวัสดุการศึกษา		46,800 บาท
งบรายจ่ายอื่น	8,250 บาท	
1 โครงการกีฬาเชื่อมความสัมพันธ์นักเรียนระดับประกาศนียบัตรวิชาชีพสาขาวิชาคหกรรมศาสตร์ (ปวช.) โชติเวชเกมส์ ประจำปีการศึกษา 2568		4,000 บาท
2 โครงการปฐมนิเทศนักเรียนใหม่ระดับประกาศนียบัตรวิชาชีพ (ปวช.) สาขาวิชาคหกรรมศาสตร์ ประจำปีการศึกษา 2568		4,250 บาท
ผลผลิต : ผู้สำเร็จการศึกษาด้านวิทยาศาสตร์และเทคโนโลยี		228,590 บาท
งบดำเนินงาน		220,340 บาท
1. ค่าตอบแทนใช้สอยและวัสดุ	220,340 บาท	
1.1 ค่าตอบแทน		28,800 บาท
1.1.1 ค่าตอบแทนคำสอน		28,800 บาท
1.2 ค่าใช้สอย		141,140 บาท
1.2.1 ค่าจ้างเหมาบริการ		141,140 บาท
1.3 ค่าวัสดุ		50,400 บาท
1.3.1 ค่าวัสดุการศึกษา		50,400 บาท
งบรายจ่ายอื่น	8,250 บาท	
1 โครงการกีฬาเชื่อมความสัมพันธ์นักเรียนระดับประกาศนียบัตรวิชาชีพสาขาวิชาอาหารและโภชนาการ (ปวช.) โชติเวชเกมส์ ประจำปีการศึกษา 2568		4,000 บาท
2 โครงการปฐมนิเทศนักเรียนใหม่ระดับประกาศนียบัตรวิชาชีพ (ปวช.) สาขาวิชาอาหารและโภชนาการ ประจำปีการศึกษา 2568		4,250 บาท

งบประมาณเงินรายได้ ประจำปีงบประมาณ พ.ศ. 2568

14

<u>งบกลาง</u>	385,000 บาท	
<u>งบบริหารจัดการมหาวิทยาลัยฯ</u>	247,500 บาท	
1 การจัดการศึกษา		198,000 บาท
2 สมทบค่าไฟฟ้าและระบบ ICT มหาวิทยาลัยฯ		49,500 บาท

งบประมาณเงินรายได้ ประจำปีงบประมาณ พ.ศ. 2568

15

ปริญญาตรี ภาคสมทบ	5,400,000 บาท	
ผลผลิต : ผู้สำเร็จการศึกษาด้านวิทยาศาสตร์และเทคโนโลยี		120,000 บาท
<u>งบดำเนินงาน</u>		120,000 บาท
1. ค่าตอบแทนใช้สอยและวัสดุ	120,000 บาท	
1.1 ค่าตอบแทน		120,000 บาท
1.1.1 ค่าตอบแทนค่าสอน		120,000 บาท
<u>งบกลาง</u>	3,660,000 บาท	
<u>งบบริหารจัดการมหาวิทยาลัยฯ</u>	1,620,000 บาท	
1 การจัดการศึกษา		1,350,000 บาท
2 สมทบค่าไฟฟ้าและระบบ ICT มหาวิทยาลัยฯ		270,000 บาท

งบประมาณเงินรายได้ ประจำปีงบประมาณ พ.ศ. 2568

16

ปริญญาโท ภาคสมทบ	3,280,000 บาท	
ผลผลิต : ผู้สำเร็จการศึกษาด้านวิทยาศาสตร์และเทคโนโลยี		1,975,000 บาท
งบดำเนินงาน		1,975,000 บาท
1. ค่าตอบแทนใช้สอยและวัสดุ	1,975,000 บาท	
1.1 ค่าตอบแทน		1,815,000 บาท
1.1.1 ค่าตอบแทนตามตำแหน่ง		240,000 บาท
1.1.2 ค่าตอบแทนค่าสอน		607,500 บาท
1.1.3 ค่าตอบแทนการปฏิบัติงาน		967,500 บาท
1.2 ค่าใช้สอย		150,000 บาท
1.2.1 ค่าใช้สอยอื่น ๆ		150,000 บาท
1.3 ค่าวัสดุ		10,000 บาท
1.3.1 ค่าวัสดุสำนักงาน		10,000 บาท
งบกลาง	485,000 บาท	
งบบริหารจัดการมหาวิทยาลัยฯ	820,000 บาท	
1 การจัดการศึกษา		656,000 บาท
2 สมทบค่าไฟฟ้าและระบบ ICT มหาวิทยาลัยฯ		164,000 บาท

งบประมาณเงินรายได้ ประจำปีงบประมาณ พ.ศ. 2568

17

ปริญญาเอก ภาคสมทบ	3,760,000 บาท	
ผลผลิต : ผู้สำเร็จการศึกษาด้านวิทยาศาสตร์และเทคโนโลยี		2,529,200 บาท
งบดำเนินงาน		2,529,200 บาท
1. ค่าตอบแทนใช้สอยและวัสดุ	2,529,200 บาท	
1.1 ค่าตอบแทน		1,675,000 บาท
1.1.1 ค่าตอบแทนตามตำแหน่ง		240,000 บาท
1.1.2 ค่าตอบแทนค่าสอน		495,000 บาท
1.1.2 ค่าตอบแทนการปฏิบัติงาน		940,000 บาท
1.2 ค่าใช้สอย		844,200 บาท
1.2.1 ค่าจ้างเหมาบริการ		644,200 บาท
1.2.2 ค่าซ่อมแซมและบำรุงรักษา		100,000 บาท
1.2.3 ค่าใช้สอยอื่นๆ		100,000 บาท
1.3 ค่าวัสดุ		10,000 บาท
1.3.3 วัสดุอื่น ๆ		10,000 บาท
งบกลาง	290,800 บาท	
งบบริหารจัดการมหาวิทยาลัยฯ	940,000 บาท	
1 การจัดการศึกษา		752,000 บาท
2 สมทบค่าไฟฟ้าและระบบ ICT มหาวิทยาลัยฯ		188,000 บาท



ประมาณการใช้จ่ายเงินรายได้สะสม ประจำปีงบประมาณ พ.ศ. 2568

มหาวิทยาลัยเทคโนโลยีราชมงคลพระนคร
กระทรวงการอุดมศึกษา วิทยาศาสตร์ วิจัยและนวัตกรรม

สรุปประมาณการใช้จ่ายเงินรายได้สะสมปีงบประมาณ พ.ศ. 2568

หน่วย : บาท

ผลผลิต	งบรายจ่าย						รวมทั้งสิ้น รายได้	ร้อยละ
	งบบุคลากร	งบดำเนินงาน	งบลงทุน	งบเงินอุดหนุน	งบรายจ่ายอื่น			
แผนงานบุคลากรภาครัฐ	927,340	42,570					969,910	100.00
ผลผลิต ผู้สำเร็จการศึกษาด้านสังคมศาสตร์								0.00
ผลผลิต ผลงานการให้บริการวิชาการ								0.00
ผลผลิต ผู้สำเร็จการศึกษาด้านวิทยาศาสตร์ และเทคโนโลยี								0.00
ผลผลิต ผลงานทำนุบำรุงศิลปวัฒนธรรม								0.00
โครงการวิจัยและนวัตกรรม								0.00
รวมเงินรายได้	927,340	42,570	-	-	-	-	969,910	0.00
ร้อยละ	95.61	4.39	0.00	0.00	0.00	0.00	100.00	

เงินรายได้สะสมของหน่วยงาน

คณะเทคโนโลยีคหกรรมศาสตร์				417,910 บาท
งบประมาณรายได้สะสม				
แผนงานบุคลากรภาครัฐ				417,910 บาท
งบบุคลากร				399,340 บาท
1.1 อัตราเต็ม	24 อัตรา		389,340 บาท	
1 เจ้าหน้าที่บริหารงานทั่วไป	ป.ตรี	5 อัตรา	ค่าจ้าง	82,500 บาท
2 นักวิชาการศึกษา	ป.ตรี	14 อัตรา	ค่าจ้าง	231,000 บาท
3 พนักงานทั่วไป (คนงาน)		2 อัตรา	ค่าจ้าง	38,240 บาท
4 พนักงานขับรถยนต์		2 อัตรา	ค่าจ้าง	18,800 บาท
5 พนักงานขับรถยนต์		1 อัตรา	ค่าจ้าง	18,800 บาท
เงินเพิ่มค่าครองชีพลูกจ้างชั่วคราว				10,000 บาท
งบดำเนินงาน				
1. ค่าใช้สอย				18,570 บาท
1.1 เงินสมทบกองทุนประกันสังคม				18,570 บาท

สรุปประมาณการใช้จ่ายเงินรายได้สะสมปีงบประมาณ พ.ศ. 2568

หน่วย : บาท

หน่วยงาน	งบรายจ่าย						รวมทั้งสิ้นเงิน รายได้	ร้อยละ
	งบบุคลากร	งบดำเนินงาน	งบลงทุน	งบเงินอุดหนุน	งบรายจ่ายอื่น			
เงินรายได้สะสมของคณะ	927,340	42,570	-	-	-	-	969,910	100.00
1. คณะครุศาสตร์อุตสาหกรรม							-	0.00
2. คณะเทคโนโลยีคหกรรมศาสตร์	399,340	18,570					417,910	43.09
3. คณะเทคโนโลยีสื่อสารมวลชน							-	0.00
4. คณะบริหารธุรกิจ	528,000	24,000					552,000	56.91
5. คณะวิทยาศาสตร์และเทคโนโลยี							-	0.00
6. คณะวิศวกรรมศาสตร์							-	0.00
7. คณะศิลปศาสตร์							-	0.00
8. คณะอุตสาหกรรมสิ่งทอและออกแบบแฟชั่น							-	0.00
9. คณะสถาปัตยกรรมศาสตร์และการออกแบบ							-	0.00
10. สำนักวิทยบริการและเทคโนโลยีสารสนเทศ							-	0.00
11. กองกลาง							-	0.00
12. กองพัฒนานักศึกษา							-	0.00
รวมเงินรายได้	927,340	42,570	-	-	-	-	969,910	100.00
ร้อยละ	95.61	4.39	0.00	0.00	0.00	0.00	100.00	



HEC. RMUTP
Faculty of Home Economics Technology
Rajamangala University of Technology Phra Nakhon