



# รายงานฉบับสมบูรณ์

โครงการส่งเสริมอาชีพด้านคหกรรมศาสตร์  
เพื่อพัฒนาคุณภาพชีวิตผู้สูงอายุ  
งบประมาณเงินรายได้ ประจำปีงบประมาณ พ.ศ. 2567



ผู้รับผิดชอบโครงการ : ผู้ช่วยศาสตราจารย์รุ่งฤทัย รำพึงจิต  
คณะเทคโนโลยีคหกรรมศาสตร์ มหาวิทยาลัยเทคโนโลยีราชมงคลพระนคร  
โทร. 02 665 3888 ต่อ 8275-8276 [www.hec.rmutp.ac.th](http://www.hec.rmutp.ac.th)

## บทสรุปผู้บริหาร

โครงการส่งเสริมอาชีพด้านคหกรรมศาสตร์เพื่อพัฒนาคุณภาพชีวิตผู้สูงอายุ งบประมาณ  
เงินรายได้ ประจำปีงบประมาณ พ.ศ. 2567 มีการวางแผนดำเนินการอย่างเป็นระบบ นับตั้งแต่  
การศึกษาสภาพปัจจุบัน ปัญหาและความต้องการของกลุ่มเป้าหมาย การกำหนดจุดพัฒนา  
การวางแผน การปฏิบัติงานตามแผน การติดตามผล และประเมินโครงการ เพื่อนำผลการประเมิน  
โครงการไปใช้ในการพัฒนางานอย่างต่อเนื่องและเป็นระบบ

โครงการส่งเสริมอาชีพด้านคหกรรมศาสตร์เพื่อพัฒนาคุณภาพชีวิตผู้สูงอายุ งบประมาณ  
เงินรายได้ ประจำปีงบประมาณ พ.ศ. 2567 โดยมีวัตถุประสงค์เพื่อฝึกอาชีพด้านคหกรรมศาสตร์  
ให้กับชมรมผู้สูงอายุ เพื่อให้ผู้สูงอายุได้พัฒนาศักยภาพในการทำงานของตนเอง และนำไปใช้ในการ  
สร้างรายได้ให้กับตนเองได้ และเพื่อให้ผู้สูงอายุได้ใช้เวลาว่างให้เกิดประโยชน์ ดำเนินการจัดอบรม  
วันที่ 28 พฤษภาคม 2567 ณ ณ โรงเรียนผู้สูงอายุยานนาวา กรุงเทพมหานคร ผู้เข้าอบรมจำนวน  
30 คน จำนวน 3 หลักสูตร ได้แก่

- หลักสูตรหมอนอิงรูปดอกไม้  
ผู้ช่วยศาสตราจารย์ลักขณา จาตกานนท์  
ดร.เกศทิพย์ กรี่เงิน
- หลักสูตรน้ำพริกนรกปลาย่าง  
นางสาวอินท์ธิมา หิรัญอักษรวงค์  
นายกัญเกียรติ เวียงหญ่ทัย
- หลักสูตรของที่ระลึกจากแว็กซ์หอม (wax sachet)  
นายกิตติ ยอดอ่อน  
นายขจร อิศราสุชีพ

ผลการประเมินโครงการแล้วเสร็จตามเวลาที่กำหนดและดำเนินการตามแผนในประจำปี  
งบประมาณ พ.ศ. 2567 ดังนี้

1. สอดคล้องกับตัวชี้วัดความสำเร็จตามแผนพัฒนามหาวิทยาลัยเทคโนโลยีราชมงคล  
พระนคร ฉบับที่ 13 (พ.ศ. 2566 – 2570)

ตัวชี้วัดตามแผนพัฒนามหาวิทยาลัยฯ ฉบับที่ 13 (พ.ศ. 2566 – 2570)	ค่าเป้าหมาย		ผลการ ดำเนินงาน
	หน่วยนับ	จำนวน	
3.1.1 จำนวนผู้ประกอบการที่ได้รับการพัฒนาทักษะ (Up-skilling/Re-skilling)	ราย	6	6



2. สอดคล้องกับตัวชี้วัดความสำเร็จของโครงการ

ตัวชี้วัดโครงการ	ค่าเป้าหมาย		ผลการดำเนินงาน
	หน่วยนับ	จำนวน	
1. จำนวนผู้เข้าร่วมโครงการ	จำนวน	30	30

3. สอดคล้องกับตัวชี้วัดความสำเร็จตามยุทธศาสตร์การจัดสรรงบประมาณเงินรายได้ ประจำปีงบประมาณ พ.ศ. 2567

ผลผลิต: ผลงานการให้บริการวิชาการ

ดัชนีชี้วัด	ค่าเป้าหมาย		ผลการดำเนินงาน
	หน่วยนับ	จำนวน	
1. ผู้เข้ารับบริการนำความรู้ไปใช้ประโยชน์	ร้อยละ	86	100
2. ความพึงพอใจของผู้รับบริการวิชาการและวิชาชีพ ต่อประโยชน์จากการบริการวิชาการ	ร้อยละ	85	97.40
3. โครงการบริการวิชาการที่ส่งเสริมศักยภาพในการแข่งขันของประเทศในเวลา 1 ปี <input checked="" type="checkbox"/> สามารถส่งเสริมศักยภาพในการแข่งขันของประเทศในเวลา 1 ปี <input type="checkbox"/> ไม่สามารถส่งเสริมศักยภาพในการแข่งขันของประเทศในเวลา 1 ปี	ร้อยละ	15	70

ผลการประเมินทุกด้านของโครงการส่งเสริมอาชีพด้านคหกรรมศาสตร์เพื่อพัฒนาคุณภาพชีวิตผู้สูงอายุ งบประมาณเงินรายได้ ประจำปีงบประมาณ พ.ศ. 2567 จะใช้เป็นข้อมูลในการพัฒนากระบวนการดำเนินงาน เพื่อให้การดำเนินงานเพิ่มประสิทธิภาพและประสิทธิผลในการดำเนินงานต่อไป

งานบริการวิชาการแก่สังคม ฝ่ายบริหาร  
 คณะเทคโนโลยีคหกรรมศาสตร์  
 มหาวิทยาลัยเทคโนโลยีราชมงคลพระนคร

## กิตติกรรมประกาศ

โครงการส่งเสริมอาชีพด้านคหกรรมศาสตร์เพื่อพัฒนาคุณภาพชีวิตผู้สูงอายุ งบประมาณ  
เงินรายได้ ประจำปีงบประมาณ พ.ศ. 2567 นี้สำเร็จลุล่วงไปได้ด้วยความช่วยเหลืออย่างยิ่งของ  
ผู้ช่วยศาสตราจารย์ ดร. ธนภพ โสทรโยม คณบดีคณะเทคโนโลยีคหกรรมศาสตร์ ผู้ที่ให้ความ  
ช่วยเหลือทั้งด้านคำปรึกษาแนะนำ ตลอดจนการอำนวยความสะดวกในจัดโครงการ

ขอขอบคุณ นายลิขิต ลิ้มรสรวย ผู้อำนวยการโรงเรียนผู้สูงอายุยานนาวา กรุงเทพมหานคร  
ช่วยประสานงาน เอื้อเฟื้อสถานที่ และให้ความร่วมมือในการจัดอบรมโครงการครั้งนี้

ขอขอบคุณคณะกรรมการอำนวยการ หัวหน้าสาขาวิชา วิทยากร ผู้รับผิดชอบโครงการ  
ผู้ประสานงาน คนขับรถ และนักศึกษาผู้ช่วยสอนทุกท่านที่ได้สละเวลาไปให้ความรู้แก่ชุมชน  
เพื่อพัฒนาอาชีพให้แก่ชุมชน

นางสาวรุ่งฤทัย ราพิงจิต  
หัวหน้าโครงการ  
2567

## สารบัญ

เรื่อง	หน้า
บทสรุปผู้บริหาร	ก
กิตติกรรมประกาศ	ค
สารบัญ	ง
ส่วนที่ 1 รายละเอียดโครงการ	1
ส่วนที่ 2 ผลการดำเนินงาน	7
ส่วนที่ 3 สรุปผลการดำเนินงานและผลการติดตามหลังการฝึกอบรม	21
ภาคผนวก	28

# ส่วนที่ 1

## รายละเอียดโครงการ

โครงการ ส่งเสริมอาชีพด้านคหกรรมศาสตร์เพื่อพัฒนาคุณภาพชีวิตผู้สูงอายุ  
งบประมาณเงินรายได้ ประจำปีงบประมาณ พ.ศ. 2567

1. ชื่อโครงการ ส่งเสริมอาชีพด้านคหกรรมศาสตร์เพื่อพัฒนาคุณภาพชีวิตผู้สูงอายุ

2. ลักษณะโครงการ

- |  |   |
|--|---|
| <input type="checkbox"/> การอบรม (การบรรยาย/การฝึกปฏิบัติ)                   | <input type="checkbox"/> การวิเคราะห์ การทดสอบ การตรวจสอบ                   |
| <input type="checkbox"/> การประชุม/การสัมมนาทางวิชาการหรือ<br>เชิงปฏิบัติการ | <input checked="" type="checkbox"/> การฝึกอบรมเพื่อถ่ายทอดความรู้เทคโนโลยี  |
| <input type="checkbox"/> การดูงาน การฝึกศึกษา                                | <input type="checkbox"/> การให้บริการข้อมูล การเผยแพร่ความรู้ผ่านสื่อต่าง ๆ |
| <input type="checkbox"/> การจัดงาน การจัดนิทรรศการ                           | <input type="checkbox"/> อื่น ๆ   |

3. แหล่งงบประมาณ

- งบประมาณรายจ่ายประจำปีงบประมาณ พ.ศ. ....
- งบประมาณรายได้ประจำปีงบประมาณ พ.ศ. 2567
- งบประมาณอื่นๆ.....โปรดระบุ.....

4. แผนงาน

4.1 แผนงานพื้นฐานด้านการพัฒนาและเสริมสร้างศักยภาพทรัพยากรมนุษย์

- ผลผลิต ผลงานการให้บริการวิชาการ
- ผลผลิต ผลงานทำนุบำรุงศิลปวัฒนธรรม

4.2 แผนงานยุทธศาสตร์พัฒนาศักยภาพคนตลอดช่วงชีวิต

- ผลผลิต ผู้สำเร็จการศึกษาด้านสังคมศาสตร์
- ผลผลิต ผู้สำเร็จการศึกษาด้านวิทยาศาสตร์และเทคโนโลยี
- โครงการพัฒนาและผลิตกำลังคนของประเทศเพื่อรองรับนโยบาย Thailand 4.0
- โครงการการพัฒนาหลักสูตรอบรมออนไลน์เพื่อส่งเสริมความสามารถในการใช้  
ภาษาอังกฤษด้านธุรกิจการท่องเที่ยวของคนในชุมชนกลุ่มภาคกลางตอนล่าง 1

4.3 แผนงานยุทธศาสตร์พัฒนาคุณภาพการศึกษาและการเรียนรู้

- โครงการ IGJD – educenter การพัฒนาระบบการเรียนการสอนด้วย Integrated e-Learning  
Platform Open Online Course

#### 4.4 แผนงานบูรณาการ

.....โปรดระบุ.....

#### 5. ยุทธศาสตร์ชาติ

- ข้อ 2 ด้านการสร้างความสามารถในการแข่งขัน (เลือกแผนแม่บทข้อ 8)
- ข้อ 3 ด้านการพัฒนาและเสริมสร้างศักยภาพมนุษย์ (เลือกแผนแม่บทข้อ 11, ข้อ 12 หรือข้อ 23)

#### 6. แผนแม่บทภายใต้ยุทธศาสตร์ชาติ

- ข้อ 8 ผู้ประกอบการและวิสาหกิจขนาดกลางและขนาดย่อมยุคใหม่
- ข้อ 11 ศักยภาพคนตลอดชีวิต
- ข้อ 12 การพัฒนาการเรียนรู้
- ข้อ 23 การวิจัยและพัฒนานวัตกรรม

#### 7. แผนพัฒนาเศรษฐกิจและสังคมแห่งชาติ ฉบับที่ 13 (พ.ศ. 2566 – 2570)

- หมุดหมายที่ 1 เกษตร และเกษตรแปรรูปมูลค่าสูง
- หมุดหมายที่ 2 การท่องเที่ยว เน้นคุณค่า
- หมุดหมายที่ 3 ฐานการผลิตยานยนต์ไฟฟ้า
- หมุดหมายที่ 4 การแพทย์ และสุขภาพครบวงจร
- หมุดหมายที่ 5 ประสิทธิภาพ การลงทุนและโลจิสติกส์
- หมุดหมายที่ 6 อีเล็กทรอนิกส์ อัจฉริยะ และบริการดิจิทัล
- หมุดหมายที่ 7 SMEs วิสาหกิจ ชุมชนและวิสาหกิจเพื่อสังคมเติบโต อย่างต่อเนื่อง ยั่งยืน
- หมุดหมายที่ 8 พื้นที่และเมืองมีความเจริญ ทันสมัยและน่าอยู่
- หมุดหมายที่ 9 ความยากจนข้ามรุ่นลดลงและได้รับความคุ้มครองทางสังคมเพียงพอเหมาะสม
- หมุดหมายที่ 10 เศรษฐกิจหมุนเวียนและสังคมคาร์บอนต่ำ
- หมุดหมายที่ 11 การลดความเสี่ยงจากภัยธรรมชาติและเปลี่ยนแปลงสภาพภูมิอากาศ
- หมุดหมายที่ 12 กำลังคนมีสมรรถนะสูงตอบโจทย์การพัฒนาแห่งอนาคต
- หมุดหมายที่ 13 ภาครัฐที่มีสมรรถนะสูง

#### 8. ความสอดคล้องกับประเด็นยุทธศาสตร์

- ยุทธศาสตร์ที่ 1 มุ่งความเป็นเลิศในเทคโนโลยีเชิงปฏิบัติที่สร้างมูลค่าให้กับเศรษฐกิจและสังคม
- ยุทธศาสตร์ที่ 2 สร้างความเข้มแข็งของมหาวิทยาลัยฯ ตอบรับการเปลี่ยนแปลง
- ยุทธศาสตร์ที่ 3 พัฒนามหาวิทยาลัยฯ ให้เป็นแหล่งเรียนรู้และสร้างประโยชน์ให้กับชุมชนสังคม

#### 9. ความสอดคล้องกับวัตถุประสงค์เชิงยุทธศาสตร์

- 3.1 เพื่อให้มหาวิทยาลัยเป็นแหล่งสร้างและพัฒนาผู้ประกอบการ

## 10. ความสอดคล้องกับกลยุทธ์

1. Integrated Innovator มุ่งสร้างนวัตกรรมที่บูรณาการความรู้ & สร้างสรรค์งานแบบมีอาชีพ

## 11. หลักการและเหตุผล

มหาวิทยาลัยเทคโนโลยีราชมงคลพระนคร ได้กำหนดนโยบายหลายประการในการบริหารจัดการมหาวิทยาลัยฯ วิสัยทัศน์ “ราชชมงคลพระนคร” มหาวิทยาลัยแห่งเทคโนโลยี นวัตกรรม และการบูรณาการ” และพันธกิจ “สร้างฐานข้อมูลคุณภาพ เพื่อสร้างสรรค์งานวิจัยและต่อยอดนวัตกรรมใหม่ ๆ ที่ตอบสนองต่อความต้องการของสังคมและชุมชน และ บริการวิชาการต่ออุตสาหกรรม เป้าหมาย เพื่อยกระดับการพัฒนาอย่างยั่งยืน” ทั้งนี้ เพื่อผลิตบัณฑิตด้านวิชาชีพให้เป็นที่ยอมรับของสถานประกอบการ อันจะนำไปสู่การพัฒนาประเทศที่ยั่งยืนแล้ว รวมถึงการส่งเสริมงานด้านวิจัยและบริการวิชาการให้ชุมชนและประชาชนมีโอกาสได้รับความรู้ เพิ่มทักษะและส่งเสริมความสามารถด้านวิชาชีพได้ตลอดเวลา

ปัจจุบันกลุ่มผู้สูงอายุ ถือเป็นกลุ่มที่มีสัดส่วนของผู้ประสบภาวะยากลำบากสูงกว่าวัยอื่นทั้งหมด ความยากจนเป็นปัจจัยแรก ที่นำมาสู่ภาวะดังกล่าว เนื่องจากผู้สูงอายุส่วนใหญ่ไม่ได้ทำงาน ไม่มีหลักประกันทั้งในรูปแบบเงินบำนาญ เงินออม และมีโอกาสจำกัดที่จะทำงานภาคแรงงานในระบบ เนื่องจากมีการศึกษาน้อยการขาดความชำนาญในการใช้เทคโนโลยีสมัยใหม่ การมีจำนวนบุตรที่จะเป็นผู้ให้การเกื้อหนุนด้านการเงินลดลง เป็นลำดับ ประกอบกับ ความเสื่อมของสภาพร่างกายตามวัยและโรคภัยที่มากขึ้น ก่อให้เกิดภาวะการพึ่งพาที่สูงขึ้นและมีความต้องการการดูแลระยะยาวจากสังคม จำเป็นอย่างยิ่งที่คนรุ่นหลังจะต้องให้ความสำคัญในการยกย่องให้การดูแล สุขภาพจิต สุขภาพกายให้มีคุณภาพชีวิตที่ดี เป็นการเชิดชูเกียรติให้ผู้สูงอายุ สามารถดำรงชีวิตอยู่ในสังคมอย่างมีความสุข

คณะเทคโนโลยีคหกรรมศาสตร์ มหาวิทยาลัยเทคโนโลยีราชมงคลพระนคร มีวิสัยทัศน์ “ยืนหนึ่งด้านคหกรรมศาสตร์ เชี่ยวชาญนวัตกรรมสร้างสรรค์ เป็นที่พึ่งของสังคมฐานวิถีชีวิตใหม่” มีนโยบายบริหารจัดการด้านการบริการวิชาการ คือ สร้างเครือข่ายความร่วมมือกับภาครัฐและภาคเอกชน และสร้างความสัมพันธ์กับชุมชนและท้องถิ่น มีบุคลากรที่มีความรู้ ความเชี่ยวชาญในด้านต่าง ๆ เป็นที่ยอมรับทั้งในประเทศและต่างประเทศ อาทิ ในด้านอาหาร เครื่องดื่ม การพัฒนาผลิตภัณฑ์อาหาร การแกะสลักผักผลไม้ การออกแบบและตัดเย็บเครื่องแต่งกาย ผลิตภัณฑ์ของใช้ของประดับตกแต่ง งานศิลปะประดิษฐ์ และการประดิษฐ์ของขวัญของที่ระลึก ฯลฯ ได้เล็งเห็นความสำคัญของผู้สูงอายุ จึงจัดโครงการส่งเสริมอาชีพด้านคหกรรมศาสตร์เพื่อพัฒนาคุณภาพชีวิตผู้สูงอายุ เพื่อให้ผู้สูงอายุสามารถดำรงชีวิตอย่างมีศักดิ์ศรี พึ่งตนเองได้ สะท้อนความมีคุณค่าในตนเอง ได้ใช้ความรู้ความสามารถของตนให้เกิดประโยชน์ทั้งต่อตนเองและสังคม เกิดเป็นคุณลักษณะทางเศรษฐกิจที่ดีของผู้สูงอายุในบริบทการสร้างรายได้ ลดการเกิดภาระของผู้ที่เกี่ยวข้อง เกิดความอภิมภยดำรงชีวิตอยู่ในชุมชนของตนได้อย่างมีคุณภาพ สมเหตุสมผลและสมวัย



## 12. วัตถุประสงค์

1. เพื่อฝึกอาชีพด้านคหกรรมศาสตร์ให้กับชมรมผู้สูงอายุ
2. เพื่อให้ผู้สูงอายุได้พัฒนาศักยภาพในการทำงานของตนเอง และนำไปใช้ในการสร้างรายได้ให้กับตนเองได้
3. เพื่อให้ผู้สูงอายุได้ใช้เวลาว่างให้เกิดประโยชน์

## 13. การบูรณาการองค์ความรู้ระหว่างสาขาวิชา

- 1) บูรณาการกับคณะวิชา/หน่วยงาน  
คณะเทคโนโลยีคหกรรมศาสตร์
- 2) บูรณาการกับสาขาวิชา
  1. ออกแบบแฟชั่นและการจัดการสินค้า
  2. อุตสาหกรรมการบริการอาหาร
  3. คหกรรมศาสตร์ประยุกต์
- 3) องค์ความรู้ที่ต้องการบูรณาการข้ามศาสตร์
  1. การออกแบบผลิตภัณฑ์จากผ้าไทย
  2. อาหารไทย
  3. งานประดิษฐ์จากวัสดุธรรมชาติ

## 14. กลุ่มเป้าหมาย

- |  |                               |
|--|-------------------------------|
| 1. บุคลากร กลุ่มผู้สูงอายุในจังหวัดกรุงเทพมหานคร | จำนวน 30 คน                   |
| 2. นักศึกษา                                      | จำนวน - คน                    |
|  | <b>รวมจำนวนทั้งสิ้น 30 คน</b> |

## 15. ผู้เข้าร่วมโครงการ

- |   |                               |
|---|-------------------------------|
| 1. วิทยากร/ผู้ติดตามวิทยากร                 | จำนวน 3 คน                    |
| 2. คณะกรรมการดำเนินโครงการ/พนักงานขับรถยนต์ | จำนวน 7 คน                    |
|   | <b>รวมจำนวนทั้งสิ้น 10 คน</b> |

## 16. วันและสถานที่ดำเนินโครงการ

วันที่ดำเนินโครงการ วันที่ 28 พฤษภาคม 2567

สถานที่ดำเนินโครงการ กลุ่มผู้สูงอายุในจังหวัดกรุงเทพมหานคร

รูปแบบการดำเนินงาน  Onsit  Online  แบบผสมผสาน (Onsite & Online)

หากกรณีดำเนินโครงการเป็นระยะ ให้ระบุแยกกระยะให้ชัดเจน

1) ระยะที่ 1 วันที่ดำเนินโครงการ..... สถานที่ .....

รูปแบบการดำเนินงาน  Onsite  Online  แบบผสมผสาน (Onsite & Online)

2) ระยะที่ 2 วันที่ดำเนินโครงการ.....สถานที่ .....

รูปแบบการดำเนินงาน  Onsite  Online  แบบผสมผสาน (Onsite & Online)

## 17. การดำเนินโครงการ

กิจกรรม	พ.ศ. 2566			พ.ศ. 2567								
	ไตรมาส 1			ไตรมาส 2			ไตรมาส 3			ไตรมาส 4		
	ต.ค.	พ.ย.	ธ.ค.	ม.ค.	ก.พ.	มี.ค.	เม.ย.	พ.ค.	มิ.ย.	ก.ค.	ส.ค.	ก.ย.
1. การวางแผนปฏิบัติงาน												
- จัดทำร่างและรายละเอียดโครงการฯ												
2. การดำเนินงาน												
- ดำเนินโครงการ												
3. การติดตามและการประเมินผล												
- ทำแบบประเมินโครงการเมื่อสิ้นสุดโครงการ												
- รายงานผลการนำความรู้ไปใช้ประโยชน์												

## 18. แผนการเบิกจ่ายงบประมาณ

แผนการเบิกจ่ายงบประมาณ	ต.ค.	พ.ย.	ธ.ค.	ม.ค.	ก.พ.	มี.ค.	เม.ย.	พ.ค.	มิ.ย.	ก.ค.	ส.ค.	ก.ย.
									80,000			

(โปรดแนบแผนปฏิบัติการประจำปีหน้าที่ปรากฏชื่อโครงการด้วยเพื่อประกอบการอนุมัติดำเนินโครงการ)

## 19. รายละเอียดงบประมาณที่ใช้ในการจัดโครงการ

งบประมาณเงินรายได้ประจำปีงบประมาณ พ.ศ. 2567 งบรายจ่ายอื่น จำนวน 80,000 บาท (แปดหมื่นบาทถ้วน) เพื่อเป็นค่าใช้จ่าย โดยมีเจ้าหน้าที่การเงินของคณะเทคโนโลยีคหกรรมศาสตร์ ตรวจสอบงบประมาณ ดังนี้

1. ค่าตอบแทน	รวม	10,800	บาท
- ค่าตอบแทนวิทยากรภายใน (3 คน x 6 ชั่วโมง x 600 บาท)		10,800	บาท
2. ค่าใช้สอย	รวม	8,800	บาท
- ค่าอาหารว่างและเครื่องดื่มของคณะกรรมการ วิทยากร และผู้เข้าอบรม (40 คน x 2 มื้อ x 35 บาท)		2,800	บาท
- ค่าอาหารกลางวันของคณะกรรมการ วิทยากร และผู้เข้าอบรม (40 คน x 1 มื้อ x 150 บาท)		6,000	บาท

<b>3. ค่าวัสดุ</b>	<b>รวม</b>	<b>60,400</b>	<b>บาท</b>
- วัสดุฝึกอบรม		47,400	บาท
- วัสดุสำนักงาน		7,000	บาท
- ค่าผ้ากันเปื้อน (30 ผืน x 150 บาท)		4,500	บาท
- ป้ายไว้นิลประชาสัมพันธ์โครงการ		1,500	บาท
	<b>รวมงบประมาณทั้งสิ้น (แปดหมื่นบาทถ้วน)</b>	<b>80,000</b>	<b>บาท</b>

## 20. ผลที่คาดว่าจะได้รับ (ต้องสอดคล้องกับวัตถุประสงค์โครงการ)

### 20.1 ผลลัพธ์ขั้นปลายของโครงการ (Ultimate Outcome)

สร้างเครือข่ายความร่วมมือกับหน่วยงานภาครัฐ ภาคเอกชนและชุมชน เพื่อนำผลการบริการวิชาการไปขยายผลในเชิงพาณิชย์

### 20.2 ผลลัพธ์ (Outcome)

สร้างเครือข่ายความร่วมมือกับหน่วยงานภาครัฐ ภาคเอกชนและชุมชน เพื่อนำผลการบริการวิชาการไปขยายผลในเชิงพาณิชย์

### 20.3 ผลผลิตของโครงการ (Output)

- สนับสนุนชุมชนให้สามารถจัดทำผลิตภัณฑ์ที่มาจากงานวิจัยที่มีคุณภาพเพิ่มศักยภาพด้านการประกอบอาชีพ ชุมชน ให้เข้มแข็งเพื่อเข้าสู่การพัฒนาที่ยั่งยืน
- สร้างความมั่นใจในการประกอบอาชีพด้านคหกรรมศาสตร์ให้แก่ประชาชนในชุมชน
- สนองนโยบายของรัฐบาลตามนโยบาย ชุมชนเข้มแข็ง สังคมสันติสุข

## 21. การประเมินผลโครงการ (ระบุผลการดำเนินโครงการ ตอบสนองตัวชี้วัดและค่าเป้าหมายข้อใด)

21.1 สอดคล้องกับตัวชี้วัดความสำเร็จตามแผนพัฒนามหาวิทยาลัยเทคโนโลยีราชมงคลพระนคร ฉบับที่ 13 (พ.ศ. 2566 – 2570)

ตัวชี้วัดตามแผนพัฒนามหาวิทยาลัยฯ ฉบับที่ 13 (พ.ศ. 2566 – 2570)	ค่าเป้าหมาย	
	หน่วยนับ	จำนวน
3.1.1 จำนวนผู้ประกอบการที่ได้รับการพัฒนาทักษะ (Up-skilling/Re-skilling)	ราย	6

### 21.2 สอดคล้องกับตัวชี้วัดความสำเร็จของโครงการ

ตัวชี้วัดโครงการ	ค่าเป้าหมาย	
	หน่วยนับ	จำนวน
1. จำนวนผู้เข้าร่วมโครงการ	จำนวน	30

21.3 สอดคล้องกับตัวชี้วัดความสำเร็จตามยุทธศาสตร์การจัดสรรงบประมาณเงินรายได้ ประจำปีงบประมาณ พ.ศ. 2566 (โปรดใส่เครื่องหมาย X ในผลผลิตที่สอดคล้อง)

ผลผลิต: ผลงานการให้บริการวิชาการ

ดัชนีชี้วัด	ค่าเป้าหมาย	
	หน่วยนับ	จำนวน
1. ผู้เข้ารับบริการนำความรู้ไปใช้ประโยชน์	ร้อยละ	86
2. ความพึงพอใจของผู้รับบริการวิชาการและวิชาชีพต่อประโยชน์จากการบริการวิชาการ	ร้อยละ	85
3. โครงการบริการวิชาการที่ส่งเสริมศักยภาพในการแข่งขันของประเทศในเวลา 1 ปี <input checked="" type="checkbox"/> สามารถส่งเสริมศักยภาพในการแข่งขันของประเทศในเวลา 1 ปี <input type="checkbox"/> ไม่สามารถส่งเสริมศักยภาพในการแข่งขันของประเทศในเวลา 1 ปี	ร้อยละ	15

ผลผลิต: ผลงานทำนุบำรุงศิลปวัฒนธรรม

ดัชนีชี้วัด	ค่าเป้าหมาย	
	หน่วยนับ	จำนวน
1. จำนวนโครงการ / กิจกรรมที่มีการเผยแพร่ด้านทำนุบำรุงศิลปวัฒนธรรม <input type="checkbox"/> มีการเผยแพร่ <input type="checkbox"/> ไม่มีการเผยแพร่	ร้อยละ	85
2. ความพึงพอใจของผู้เข้าร่วมโครงการต่อประโยชน์ของการทำนุบำรุงศิลปวัฒนธรรม	ร้อยละ	90
3. จำนวนโครงการ/กิจกรรม ที่มีการเผยแพร่ด้านทำนุบำรุงศิลปวัฒนธรรมภายในระยะเวลา 1 ปี	ร้อยละ	85

โครงการพัฒนาและผลิตกำลังคนของประเทศเพื่อรองรับนโยบาย Thailand 4.0 : พัฒนาและผลิตกำลังคนเพื่อรองรับประเทศไทย 4.0 Cluster Digital and Robotics

ดัชนีชี้วัด	ค่าเป้าหมาย	
	หน่วยนับ	จำนวน
1. จำนวนผู้เข้ารับบริการ	คน	100
2. ความพึงพอใจของผู้เข้ารับบริการ	ร้อยละ	80

โครงการ IGJD - educenter การพัฒนาระบบการเรียนการสอนด้วย Integrated e-Learning Platform Open Online Course

ดัชนีชี้วัด	ค่าเป้าหมาย	
	หน่วยนับ	จำนวน
1. จำนวนผู้ใช้ประโยชน์จาก e-Learning Platform	คน	300
2. ความพึงพอใจของผู้ใช้บริการ	ร้อยละ	85

โครงการการพัฒนาหลักสูตรอบรมออนไลน์เพื่อส่งเสริมความสามารถในการใช้ภาษาอังกฤษด้านธุรกิจการท่องเที่ยวของคนในชุมชนกลุ่มภาคกลางตอนล่าง 1

ดัชนีชี้วัด	ค่าเป้าหมาย	
	หน่วยนับ	จำนวน
ผู้เข้ารับบริการได้รับการพัฒนาความรู้ ทักษะความเชี่ยวชาญ	คน	90
ความพึงพอใจของผู้ใช้บริการ	ร้อยละ	80

หมายเหตุ หน่วยงานต้องรายงานผลการดำเนินงานของตัวชี้วัดตามยุทธศาสตร์จัดสรรงบประมาณรายจ่ายประจำปีในผลผลิตที่โครงการสอดคล้องและส่งแบบฟอร์มสรุปผลการดำเนินโครงการภายใน 30 วัน ให้กณผ. นับถัดจากวันที่ดำเนินโครงการเรียบร้อยแล้ว

## 22. ข้อมูลผู้ประสานงานโครงการ

ชื่อ – สกุล นางสาววิไล สุทธิจิตรทิวา ตำแหน่ง นักวิชาการศึกษาชำนาญการ  
เบอร์โทรศัพท์ที่ทำงาน 02 665 3777 ต่อ 8276 โทรศัพท์มือถือ 093 463 6441  
E-mail address wilai.s@rmutp.ac.th

## ส่วนที่ 2

### ผลการดำเนินงาน

โครงการส่งเสริมอาชีพด้านคหกรรมศาสตร์เพื่อพัฒนาคุณภาพชีวิตผู้สูงอายุ งบประมาณ  
เงินรายได้ ประจำปีงบประมาณ พ.ศ. 2567 ดำเนินการจัดอบรมวันที่ วันที่ 28 พฤษภาคม 2567  
ณ โรงเรียนผู้สูงอายุยานนาวา กรุงเทพมหานคร ผู้เข้าอบรมจำนวน 30 คน จำนวน 3 หลักสูตร  
ได้แก่

#### 2.1 กำหนดการถ่ายทอดเทคโนโลยี

วัน/เดือน/ปี	8.00-9.00 น.	9.00 - 11.00 น.	11.00 - 13.00 น.	13.00 - 14.00 น.	14.00 - 16.00 น.
28 พฤษภาคม 2567	ลงทะเบียน อบรม พิธีเปิด โครงการ	<b>กลุ่มที่ 1</b> บรรยายและฝึกปฏิบัติ หลักสูตรหมอนอิงรูปดอกไม้ ผศ.ลักขณา จาตกานนท์ ดร.เกศทิพย์ กรี่เงิน	<b>กลุ่มที่ 2</b> บรรยายและฝึกปฏิบัติ หลักสูตรหมอนอิงรูปดอกไม้ ผศ.ลักขณา จาตกานนท์ ดร.เกศทิพย์ กรี่เงิน	พักรับ ประทาน อาหาร กลางวัน	<b>กลุ่มที่ 3</b> บรรยายและฝึกปฏิบัติ หลักสูตรหมอนอิงรูปดอกไม้ ผศ.ลักขณา จาตกานนท์ ดร.เกศทิพย์ กรี่เงิน
		<b>กลุ่มที่ 2</b> บรรยายและฝึกปฏิบัติ หลักสูตรน้ำพริกนรกปลา อย่าง อ.อินท์ธิดา หิรัญอัครวงค์ อ.กัญเกียรติ เวียงหญทัย	<b>กลุ่มที่ 3</b> บรรยายและฝึกปฏิบัติ หลักสูตรน้ำพริกนรกปลา อย่าง อ.อินท์ธิดา หิรัญอัครวงค์ อ.กัญเกียรติ เวียงหญทัย		<b>กลุ่มที่ 1</b> บรรยายและฝึกปฏิบัติ หลักสูตรน้ำพริกนรกปลาอย่าง อ.อินท์ธิดา หิรัญอัครวงค์ อ.กัญเกียรติ เวียงหญทัย
		<b>กลุ่มที่ 3</b> บรรยายและฝึกปฏิบัติ หลักสูตรของที่ระลึกจาก แว็กซ์หอม (wax sachet) อ.กิตติ ยอดอ่อน อ.ขจร อิศราสุชีพ	<b>กลุ่มที่ 1</b> บรรยายและฝึกปฏิบัติ หลักสูตรของที่ระลึกจาก แว็กซ์หอม (wax sachet) อ.กิตติ ยอดอ่อน อ.ขจร อิศราสุชีพ		<b>กลุ่มที่ 2</b> บรรยายและฝึกปฏิบัติ หลักสูตรของที่ระลึกจาก แว็กซ์หอม (wax sachet) อ.กิตติ ยอดอ่อน อ.ขจร อิศราสุชีพ

หมายเหตุ : - พักรับประทานอาหารว่างและเครื่องดื่ม เวลา ๑๐.๓๐ - ๑๐.๔๕ น. และ เวลา ๑๕.๐๐ - ๑๕.๑๐ น.  
- พักรับประทานอาหารกลางวัน เวลา ๑๓.๐๐ - ๑๔.๐๐ น.  
- แบ่งกลุ่มผู้เข้าอบรมออกเป็น ๓ กลุ่ม กลุ่มละ ๑๐ คน



## 2.2 หลักสูตรที่จัดการอบรม

### หมอนเดซี่

ผู้ช่วยศาสตราจารย์ลักขณา จาตกานนท์

ดร.เกศทิพย์ กวีเงิน

อาจารย์ประจำสาขาวิชาออกแบบแฟชั่นและการจัดการสินค้า

### วัสดุ อุปกรณ์

1. ผ้ากำมะหยี่
2. ไยโพลีเอสเตอร์
3. จักรเย็บผ้า
4. กระดาษสร้างแบบ
5. ดินสอ
6. ไม้บรรทัด
7. สายวัด
8. เข็มหมุด เข็มโค้ง
9. ด้ายเย็บผ้า
10. กรรไกร



#### การเตรียมแบบตัด

- กำหนดขนาดเกสร โดยสร้างวงกลม ขนาดเส้นผ่าศูนย์กลางประมาณ 17 เซนติเมตร หรือใช้ภาชนะ เช่น จาน ชาม เป็นแบบวาดก็ได้
- วัดเส้นรอบวงที่ได้ หาค่าด้วย 5 (เท่ากับจำนวนกลีบดอก)
- แบ่งครึ่งแต่ละช่องที่วัดได้อีกครึ่ง เพื่อกำหนดช่องแบ่งกลีบดอก จะได้ 5 ช่อง
- กำหนดขนาดดอกเดซี่ จากช่องแบ่งกลีบดอกแต่ละช่องโดยขีดเส้นตรงยาว 18 เซนติเมตร
- ขีดเส้นแต่ละช่องต่อกันโดยรอบ จะได้วงกลม 2 วง ซ้อนกัน
- วัดแต่ละเส้นลงมา 5 เซนติเมตร วาดเส้นโค้งเป็นรูปกลีบดอก แล้วตัดวงกลมด้านในออก จะได้แบบตัดดอกเดซี่ และเกสรดอกเดซี่

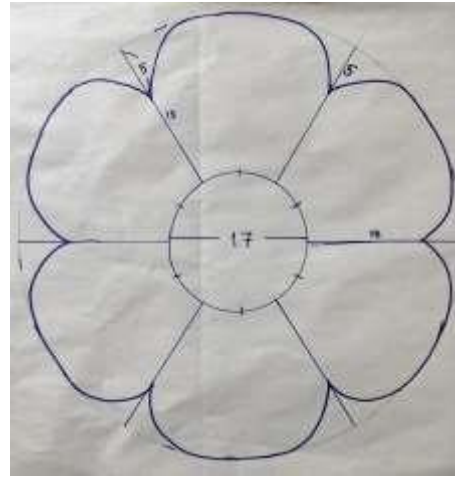
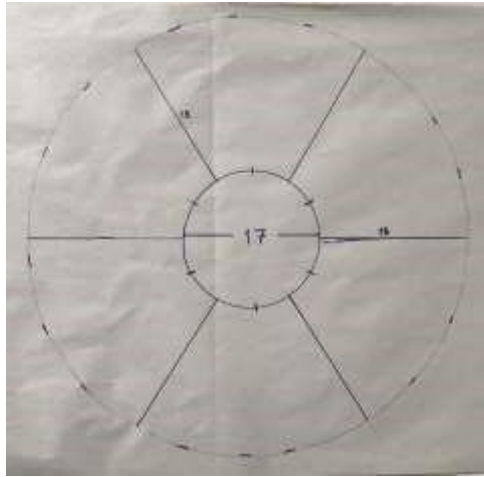

## การวางแบบตัด

---

- ดอกเดซี่ และเกสร ควรเลือกใช้ผ้าคนละสี
- วางแบบตัดลงบนผ้า ตัดผ้าแบบละ 2 ชั้น
- เย็บขอบโดยรอบ 1 เซนติเมตร



## การเย็บหมอนดอกไม้

- เย็บด้วยจักรเย็บผ้าเลือกใช้ฝีเข็มถี่ เย็บตามรูปกลีบดอกทั้ง 5 กลีบโดยรอบ
- ใช้กรรไกรบากส่วนมุมของทุกกลีบดอก

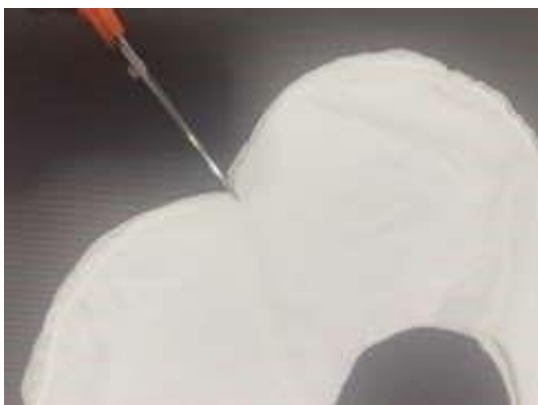

- กลับตะเข็บที่เย็บไว้เข้าด้านใน
- จับผ้ารูปกลีบดอกขึ้นมา 1 ชั้น เย็บติดกับผ้าส่วนเกสร 1 ชั้น (เย็บติดกันให้รอบวงกลม)
- ผ้าส่วนเกสรอีก 1 ชั้น เย็บติดกับส่วนเกสรที่เย็บไว้แล้ว เย็บให้เหลือช่องไว้ (ไม่ต้องเย็บรอบวง)
- ใส่เส้นใยโพลีเอสเตอร์ให้ทั่วในส่วนกลีบดอก ใช้เข็มหมุดยึดไว้



- ใส่เส้นใยโพลีเอสเตอร์ในส่วนเกสร สอยเย็บปิดให้เรียบร้อย





### ภาพกิจกรรม



## หลักสูตรน้ำพริกนรกปลาอย่าง

อาจารย์อินทิมา ทิรัญอัครวงศ์

อาจารย์กัญเกียรติ เวียงฤทธิ์

อาจารย์ประจำสาขาวิชาอุตสาหกรรมบริการอาหาร

ส่วนผสม	ปริมาณ	หน่วย
ปลาแห้ง	100	กรัม
ปลาป่นรมควัน	250	กรัม
กุ้งแห้งป่น	200	กรัม
พริกป่น	100	กรัม
หอมเจียว	50	กรัม
กระเทียมเจียว	50	กรัม
เกลือป่น	10	ช้อนชา
น้ำตาลทราย	200	กรัม
น้ำมะขามเปียก	150	กรัม
น้ำมันพืช	50	กรัม

### วิธีทำ

- นำปลาช่อนทะเลล้างน้ำสะอาด นำไปต้มในน้ำเดือดจนเนื้อปลามีลักษณะนิ่ม นำมาแกะเอาแต่เนื้อโขลกจนผสมฟู นำคั่วบนไฟอ่อนจนส่วนผสมมีลักษณะสีเหลือง
- ตั้งกระทะ ใส่น้ำมันไฟกลางรอจนน้ำมันเริ่มร้อน ใส่น้ำมะขามเปียก น้ำตาลทราย น้ำปลา ผัดจนละลายเข้ากัน เคี่ยวจนส่วนผสมเหนียว ใส่ปลาป่นรมควัน ปลาช่อนทะเลแห้ง ใส่พริกป่น ปลาป่น กระเทียมเจียว และ หอมแดงเจียว ลงไปผัดให้เข้ากันจนส่วนผสมแห้งสนิท ปิดไฟพักให้เย็น



### ภาพกิจกรรม



## หลักสูตรของที่ระลึกจาก แวกซ์หอม (Wax Sachet)

อาจารย์กิตติ ยอดอ่อน

อาจารย์ขจร อิศราสุชีพ

อาจารย์ประจำสาขาวิชาคหกรรมศาสตร์ประยุกต์

เป็นของที่ระลึกประเภทสวยงาม ที่มีคุณสมบัติให้กลิ่นหอมในพื้นที่แคบ เช่นตู้เสื้อผ้า ห้องเล็ก ๆ หรือใช้เป็นของขวัญเพิ่มมูลค่า แต่ไม่เหมาะกับการห้อยในพื้นที่ร้อน เช่น ในด้วยความร้อนจากการจอดรถตากแดดจะทำให้แวกซ์หอมละลายได้

### บทบาทของกลิ่นหอม

กลิ่นหอมได้ถูกสอดแทรกอยู่ในผลิตภัณฑ์ต่าง ๆ เช่น ยาสระผม สบู่ น้ำหอม ครีมทาผิว เทียน หรือแม้แต่เครื่องหอมต่าง ๆ ซึ่งกลิ่นจะสร้างบรรยากาศ และปรับอากาศแห่งนั้นที่กระจายกลิ่นให้ดียิ่งขึ้น เรายังสามารถสร้างกลิ่นนั้นให้เกิดกลิ่นที่ต้องการ โดยอิงจากเรื่องราว ภาพ หรือแม้แต่ตัวหนังสือ ที่จะทำให้เรารู้ว่าแนวทางการความต้องการที่จะทำให้กลิ่นนี้ไปในทิศทางใด และเอาไปใช้เพื่ออะไร ซึ่งกลิ่นหอมที่นำมาใช้นั้น วัตถุดิบมาจากสาร 2 ประเภทหลัก ๆ คือ สารจากธรรมชาติ และสารจากการสังเคราะห์

#### จากธรรมชาติ (Essential oil)

เป็นการสกัดกลิ่นหอมจากส่วนประกอบของพืชหอมต่าง ๆ เช่น จากส่วนของ ดอก ใบ ราก ลำต้น ผล เปลือก เป็นต้น หรือสกัดจากสารที่ได้มาจากสัตว์บางชนิด เช่น อำพันทะเล มัสค์ เป็นต้น กลิ่นที่กล่าวมามีราคาสูงและไม่คงที่ เนื่องจากหลายปัจจัย เช่น ฤดูกาล สิ่งแวดล้อม กระบวนการสกัด บางกลิ่นอาจจะหายได้ไว กลิ่นจึงอยู่ได้ไม่คงทน แต่กลิ่นจากธรรมชาติมีสรรพคุณมากไปกว่าการผ่อนคลาย คือมีส่วนช่วยในการบำบัดตามคุณสมบัติของสารที่เลือกใช้ เช่น น้ำมันยูคาลิปตัสช่วยบรรเทาอาการปวดศีรษะ คัดจมูก หรือ น้ำมันหอมกลิ่นลาเวนเดอร์ ช่วยผ่อนคลาย หลับสบาย

#### จากสารสังเคราะห์ (Fl fragrance oil)

เกิดจากสารที่มนุษย์สร้างขึ้นมีทั้งเลียนแบบธรรมชาติ ไปจนถึงกลิ่นที่ผสมผสานขึ้นมาใหม่ เช่น กลิ่นโทนทะเล ใต้น้ำ ดอกไม้หายาก เป็นต้น ซึ่งข้อดีคือ มีราคาที่ถูกกว่าสารจากธรรมชาติ ผลิตได้ในปริมาณมาก และกลิ่นมีความคงที่ จึงเป็นที่นิยมกันในการผลิตเครื่องหอม แต่การได้รับประโยชน์จะต่างจาก Essential oil ด้วยสารเคมีจะไม่ทำปฏิกิริยากับสมอง กลิ่นจึงช่วยเพียงการผ่อนคลายความรู้สึกเท่านั้น

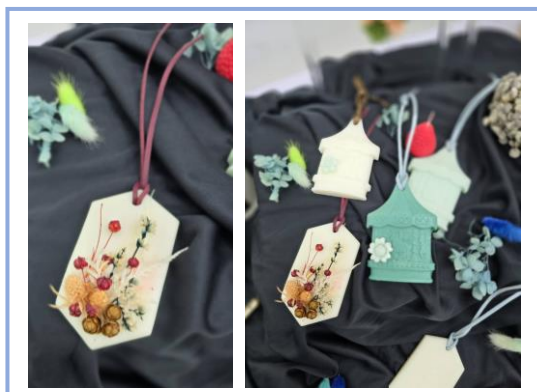

## สูตรการทำ Wax Sachet

### การคำนวณ

Soy Wax	10%
Bee Wax	75%
Fragrance oil	15%

แว็กซ์บาร์ เป็นเครื่องหอมที่มีลักษณะไม่ใหญ่มาก และวางไว้ในที่ ไม่กว้างมาก เพราะการกระจายกลิ่น ไม่ถึงกับแรง นำไปใช้เป็นของที่ระลึก ใส่ตู้เสื้อผ้า ห้อยแขวนประตู เพื่อความสวยงามและมีกลิ่นหอม

### วัสดุในการทำ

Soy Wax	เป็นเนื้อเทียนที่ทำมาจากไขถั่วเหลือง มีความเป็นธรรมชาติ นิ่มและไม่แข็ง มีความยืดหยุ่น จุดหลอมเหลว 60-80 องศาเซลเซียส
Bee Wax	ขี้ผึ้ง ทำจากรังผึ้งธรรมชาติ แปรรูปเป็นเนื้อแว็กซ์ (ใช้ชนิดขี้ผึ้งขาว) จุดหลอมเหลว 100-120 องศาเซลเซียส
Fragrance oil	ใช้หัวน้ำหอมในการทำ สามารถใช้ได้ทั้ง น้ำมันหอมจากธรรมชาติ (Essential oil) หรือ น้ำมันหอมจากสารสังเคราะห์ (Fragrance oil)
colour	สีน้ำมันใช้สีแบบเดียวกับที่ผสมเนื้อเทียน
ดอกไม้แห้ง	สำหรับตกแต่งหน้าแว็กซ์หอม

น้ำหนักพิมพ์.....

ส่วนผสม	อัตราส่วน	น้ำหนักส่วนผสม (g)
Soy Wax	10%	
Bee Wax	75%	
Fragrance oil	15%	



## ขั้นตอนการทำ

1. คำนวณส่วนผสมทั้งหมดตามอัตราส่วนที่ต้องการ
2. ตวงน้ำหอมตามอัตราส่วน (ผสมกลิ่นตามความต้องการ) พักน้ำหอมไว้
3. ตวง Bee Wax และ Soy Wax ตามอัตราส่วนที่ได้คำนวณไว้ลงในภาชนะ ตุ่นให้ละลายทั้งหมด อุณหภูมิโดยประมาณ 100 – 120 องศาเซลเซียส
4. เมื่อต้มจนละลายได้ตามองศาที่กำหนด เทใส่แก้วผสม (แก้วกระดาษ) ผสมสีตามต้องการ
5. อุณหภูมิก่อนเทน้ำหอมต้องได้ที่ 80 องศาเซลเซียส หากได้แล้วให้เทส่วนผสมลงในแก้วคนให้เข้ากัน
6. เทลงพิมพ์ให้เต็ม พอส่วนผสมเริ่มเซตตัว ใช้ไดร์ลมร้อนเป่าให้เทียนพอละลาย และติดดอกไม้ให้สวยงาม
7. รอจนชิ้นงานแห้ง แกะออกจากพิมพ์และร้อยเชือกได้เลย

### • วิธีการทำ



อ้างอิงข้อมูล : NOIR CANDLE STUDIO

### ภาพกิจกรรม



## ส่วนที่ 3

### สรุปผลการดำเนินงาน และผลการติดตามหลังการฝึกอบรม

โครงการส่งเสริมอาชีพด้านคหกรรมศาสตร์เพื่อพัฒนาคุณภาพชีวิตผู้สูงอายุ งบประมาณเงินรายได้ ประจำปีงบประมาณ พ.ศ. 2567 ดำเนินการจัดอบรมวันที่ 28 พฤษภาคม 2567 จำนวน 30 คน ณ โรงเรียนผู้สูงอายุยานนาวา กรุงเทพมหานคร โดยมีวัตถุประสงค์เพื่อฝึกอาชีพด้านคหกรรมศาสตร์ให้กับชมรมผู้สูงอายุ เพื่อให้ผู้สูงอายุได้พัฒนาศักยภาพในการทำงานของตนเอง และนำไปใช้ในการสร้างรายได้ให้กับตนเองได้ และเพื่อให้ผู้สูงอายุได้ใช้เวลาว่างให้เกิดประโยชน์ ส่วนใหญ่เป็นเพศหญิง คิดเป็นร้อยละ 63.33 มีอายุ 56 ปีขึ้นไป คิดเป็นร้อยละ 66.67 จากการประเมินผล พบว่า ความพึงพอใจของผู้รับบริการในกระบวนการให้บริการโครงการฯ **อยู่ในระดับมากที่สุด ค่าเฉลี่ย 4.86 คิดเป็นร้อยละ 97.40**

จากการประเมินผลการติดตามหลังการฝึกอบรม พบว่า ผู้เข้าร่วมบริการนำความรู้ไปใช้ประโยชน์ จำนวน 30 คน **คิดเป็นร้อยละ 100.00** ความคิดเห็นของผู้เข้าอบรมเป็นโครงการบริการวิชาการที่ส่งเสริมศักยภาพในการแข่งขันของประเทศในเวลา 1 ปี เป็นโครงการ **คิดเป็นร้อยละ 70.00**

#### 3.1 ผลการดำเนินงาน

##### 3.1.1 ข้อมูลทั่วไปของผู้ตอบแบบประเมิน

###### 1. สถานภาพ

ผู้ตอบแบบประเมิน จำนวน 30 คน ส่วนใหญ่เป็นผู้เข้าร่วมโครงการ จำนวน 30 คน คิดเป็นร้อยละ 100.00 ดังตารางที่ 1 ภาพที่ 1

ตารางที่ 1 แสดงจำนวนผู้ตอบแบบประเมินจำแนกตามสถานภาพ

สถานภาพ	จำนวน (คน)	ร้อยละ
<b>ผู้เข้าร่วมโครงการ</b>	<b>30</b>	<b>100.00</b>
วิทยากร	0	0.00
ผู้ช่วยวิทยากร	0	0.00
คณะทำงาน/กรรมการโครงการ	0	0.00
<b>รวม</b>	<b>30</b>	<b>100.00</b>





ภาพที่ 1 แสดงจำนวนผู้ตอบแบบประเมินจำแนกตามสถานภาพ

## 2. เพศ

ผู้ตอบแบบประเมิน จำนวน 30 คน เป็นเพศหญิงมากที่สุด จำนวน 28 คน คิดเป็นร้อยละ 93.33 และเพศชาย จำนวน 2 คน คิดเป็นร้อยละ 6.67 ดังตารางที่ 2 ภาพที่ 2

ตารางที่ 2 แสดงจำนวนผู้ตอบแบบประเมินจำแนกตามเพศ

เพศ	จำนวน (คน)	ร้อยละ
ชาย	2	6.67
หญิง	28	93.33
รวม	30	100.00

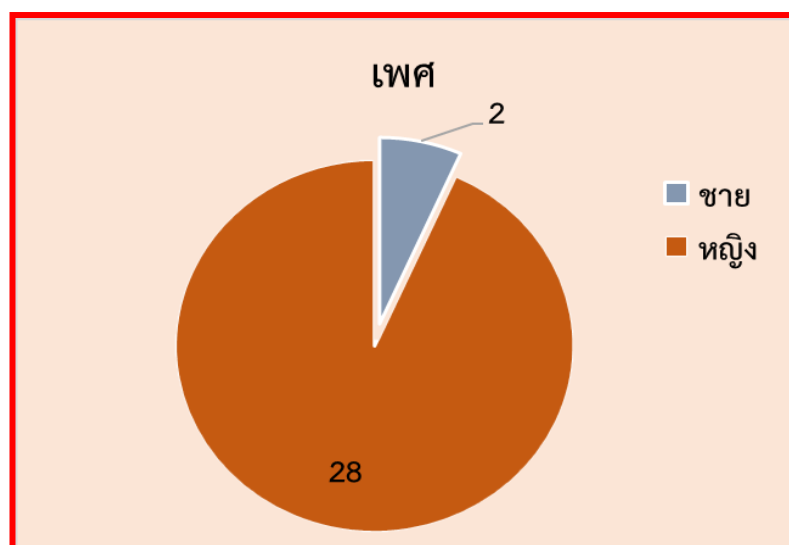

ภาพที่ 2 แสดงจำนวนผู้ตอบแบบประเมินจำแนกตามเพศ

### 3. อายุ

ผู้ตอบแบบประเมิน จำนวน 30 คน ส่วนใหญ่อายุ 56 ปีขึ้นไป จำนวน 20 คน คิดเป็นร้อยละ 66.67 อายุ 46 – 55 ปี จำนวน 5 คน คิดเป็นร้อยละ 16.67 อายุ 36 - 45 ปี จำนวน 3 คน คิดเป็นร้อยละ 10.00 และอายุ 26 – 35 ปี จำนวน 2 คน คิดเป็นร้อยละ 6.66 ดังตารางที่ 3 ภาพที่ 3

ตารางที่ 3 แสดงจำนวนผู้ตอบแบบประเมินจำแนกตามอายุ

เพศ	จำนวน (คน)	ร้อยละ
ไม่เกิน 25 ปี	-	-
26 – 35 ปี	2	6.66
36 – 45 ปี	3	10.00
46 – 55 ปี	5	16.67
<b>56 ปีขึ้นไป</b>	<b>20</b>	<b>66.67</b>
<b>รวม</b>	<b>30</b>	<b>100.00</b>

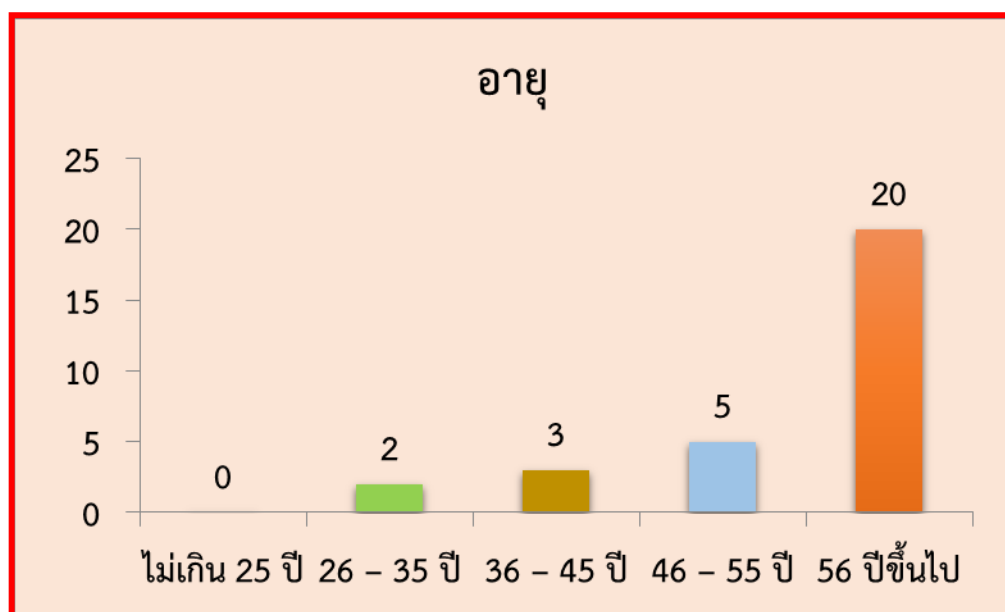

ภาพที่ 3 แสดงจำนวนผู้ตอบแบบประเมินจำแนกตามอายุ

4. ความพึงพอใจของผู้รับบริการวิชาการและวิชาชีพต่อประโยชน์จากการบริการวิชาการที่มีต่อการจัดโครงการส่งเสริมอาชีพด้านคหกรรมศาสตร์เพื่อพัฒนาคุณภาพชีวิตผู้สูงอายุ งบประมาณเงินรายได้ ประจำปีงบประมาณ พ.ศ. 2567

ผู้เข้ารับการอบรมมีความพึงพอใจของผู้รับบริการในกระบวนการให้บริการมีระดับความพึงพอใจอยู่ในระดับมากที่สุด ค่าเฉลี่ย 4.87 มีความพึงพอใจของผู้รับบริการในกระบวนการให้บริการ อยู่ในระดับมากที่สุด คิดเป็นร้อยละ 97.40 ดังรายละเอียดในตารางที่ 4 และ ภาพที่ 4

ตารางที่ 4 แสดงค่า  $\bar{x}$  , S.D. และระดับความพึงพอใจของผู้รับบริการในกระบวนการให้บริการโครงการส่งเสริมอาชีพด้านคหกรรมศาสตร์เพื่อพัฒนาคุณภาพชีวิตผู้สูงอายุ งบประมาณเงินรายได้ ประจำปีงบประมาณ พ.ศ. 2567

การให้บริการ	$\bar{x}$	S.D.	ระดับความพึงพอใจ
• ด้านการให้บริการของเจ้าหน้าที่	4.86	0.35	มากที่สุด
1. เจ้าหน้าที่ให้บริการด้วยความสุภาพและเป็นมิตร	4.89	0.31	มากที่สุด
2. เจ้าหน้าที่ให้คำแนะนำ หรือตอบข้อซักถามเป็นอย่างดี	4.89	0.36	มากที่สุด
3. เจ้าหน้าที่ให้ข้อมูลที่ชัดเจนและเข้าใจง่าย	4.89	0.36	มากที่สุด
4. เจ้าหน้าที่อำนวยความสะดวกตลอดเวลาของการเข้าร่วมโครงการ	4.82	0.39	มากที่สุด
• ด้านกระบวนการ/ขั้นตอนการให้บริการ	4.88	0.33	มากที่สุด
5. มีการประชาสัมพันธ์โครงการอย่างทั่วถึง	4.89	0.31	มากที่สุด
6. มีการแจ้งกำหนดการโครงการให้ทราบล่วงหน้าก่อน	7.86	0.36	มากที่สุด
7. ติดต่อสอบถามรายละเอียดการอบรมได้ง่ายและสะดวก	4.82	0.39	มากที่สุด
8. การให้ข้อมูล คำแนะนำต่าง ๆ มีความชัดเจนและถูกต้อง	4.83	0.31	มากที่สุด
9. เอกสารประกอบการอบรมมีความเหมาะสม	4.93	0.26	มากที่สุด
10. การอบรม ทำให้มีความรู้ ความเข้าใจเพิ่มมากขึ้น	4.89	0.31	มากที่สุด
11. มีการประเมินผลการอบรมอย่างชัดเจน	4.86	0.36	มากที่สุด
• ด้านสิ่งอำนวยความสะดวก	4.87	0.34	มากที่สุด
12. สื่อ / วัสดุอุปกรณ์ประกอบการอบรมมีความทันสมัย/พร้อมใช้งาน	4.89	0.31	มากที่สุด
13. สภาพแวดล้อมในห้องอบรมสะอาดและเป็นระเบียบ	4.86	0.36	มากที่สุด
14. บริการอาหาร ของว่างและเครื่องดื่มมีความเหมาะสม	4.86	0.36	มากที่สุด
รวมทั้งหมด	4.87	0.34	มากที่สุด

หมายเหตุ : เกณฑ์การพิจารณาค่าเฉลี่ย

ค่าเฉลี่ยระหว่าง 4.50-5.00

พึงพอใจมากที่สุด

ค่าเฉลี่ยระหว่าง 3.50-4.49

พึงพอใจมาก

ค่าเฉลี่ยระหว่าง 2.50-3.49	พึงพอใจปานกลาง
ค่าเฉลี่ยระหว่าง 1.50-2.49	พึงพอใจน้อย
ค่าเฉลี่ยระหว่าง 1.00-1.49	พึงพอใจน้อยที่สุด

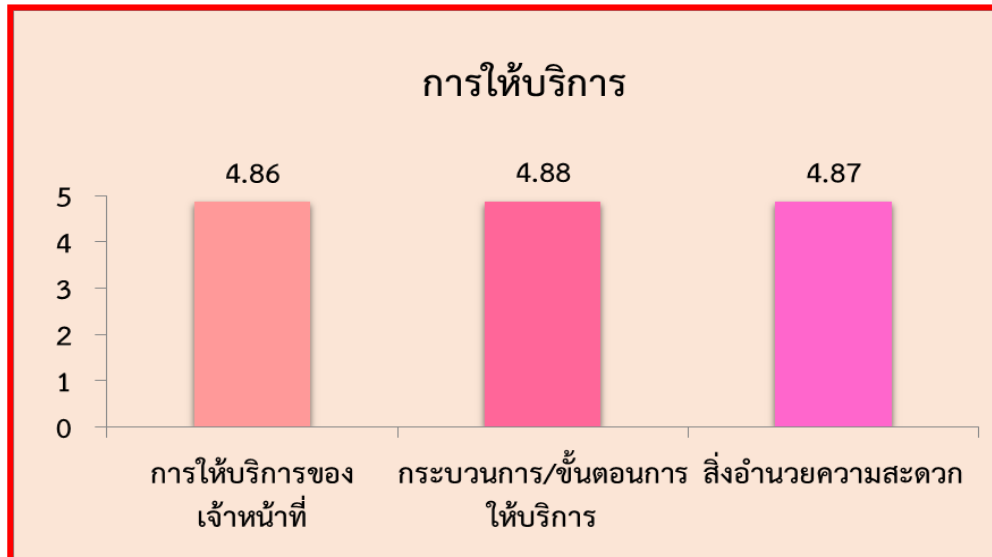

ภาพที่ 4 แสดงค่าเฉลี่ยความพึงพอใจของผู้รับบริการวิชาการและวิชาชีพต่อประโยชน์จากการบริการวิชาการที่มีต่อการจัดโครงการส่งเสริมอาชีพด้านเกษตรกรรมศาสตร์ เพื่อพัฒนาคุณภาพชีวิตผู้สูงอายุ

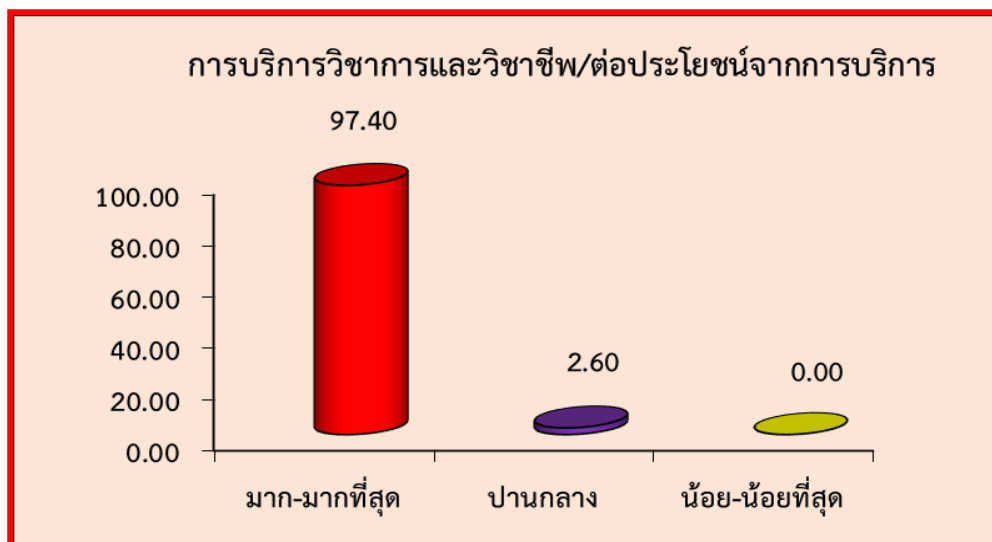

ภาพที่ 5 แสดงค่าร้อยละความพึงพอใจของผู้รับบริการวิชาการและวิชาชีพต่อประโยชน์จากการบริการวิชาการที่มีต่อการจัดโครงการส่งเสริมอาชีพด้านเกษตรกรรมศาสตร์ เพื่อพัฒนาคุณภาพชีวิตผู้สูงอายุ

### 5. ผู้เข้ารับบริการนำความรู้ไปใช้ประโยชน์

ผู้เข้าร่วมบริการจำนวน 30 คน จำนวน 30 คน เป็นเพศหญิงมากที่สุด จำนวน 28 คน คิดเป็นร้อยละ 93.33 และเพศชาย จำนวน 2 คน คิดเป็นร้อยละ 6.67 มีผู้นำไปใช้ประโยชน์ จำนวน 30 คน คิดเป็นร้อยละ 100.00 แสดงดังตารางที่ 5 และภาพที่ 6

ตารางที่ 5 จำนวนผู้เข้าร่วมได้นำความรู้ไปใช้ประโยชน์

การนำความรู้ไปใช้ประโยชน์	จำนวน (คน)	ร้อยละ
ใช้ประโยชน์	30	100.00
ไม่ใช้ประโยชน์	-	-
รวม	30	100.00

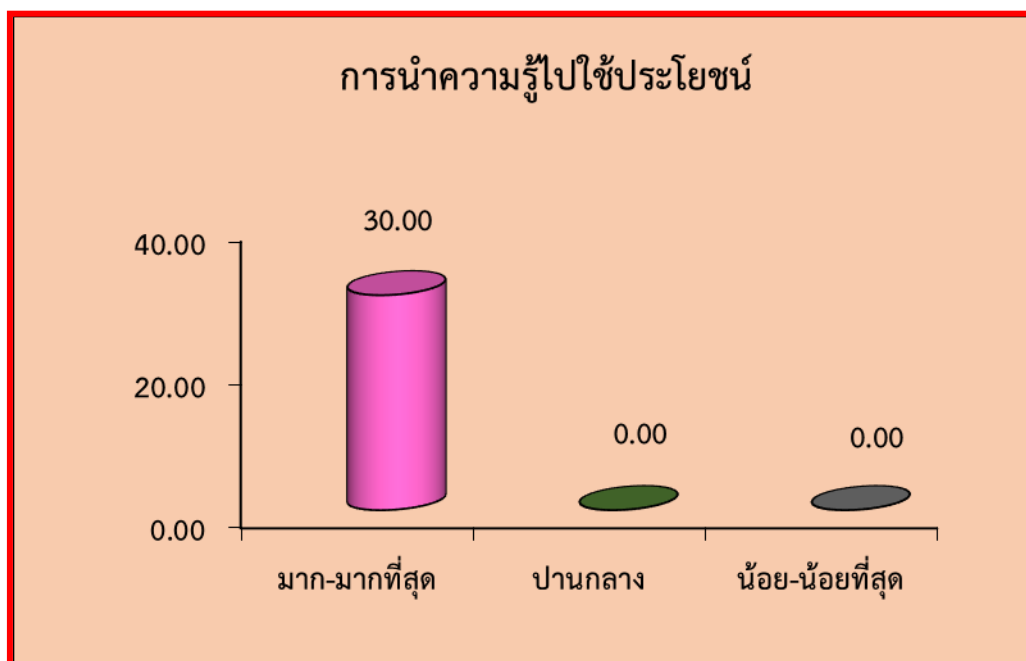

ภาพที่ 6 จำนวนผู้ตอบแบบสอบถามที่นำความรู้ไปใช้ประโยชน์

### 6. โครงการบริการวิชาการที่ส่งเสริมศักยภาพในการแข่งขันของประเทศในเวลา 1 ปี

ผู้ตอบแบบประเมิน จำนวน 30 คน เป็นเพศหญิงมากที่สุด จำนวน 28 คน คิดเป็นร้อยละ 93.33 และเพศชาย จำนวน 2 คน คิดเป็นร้อยละ 6.67 สามารถส่งเสริมศักยภาพในการแข่งขันของประเทศในเวลา 1 ปี จำนวน 21 คน คิดเป็นร้อยละ 70.00 และไม่สามารถส่งเสริมศักยภาพในการแข่งขันของประเทศในเวลา 1 ปี จำนวน 9 คน คิดเป็นร้อยละ 30.00 ดังตารางที่ 6 ภาพที่ 7

ตารางที่ 6 แสดงจำนวนผู้ตอบแบบประเมินโครงการบริการวิชาการที่ส่งเสริมศักยภาพในการแข่งขันของประเทศในเวลา 1 ปี

ส่งเสริมศักยภาพในการแข่งขันของประเทศในเวลา 1 ปี	จำนวน (คน)	ร้อยละ
สามารถส่งเสริมศักยภาพในการแข่งขันของประเทศในเวลา 1 ปี	21	70.00
ไม่สามารถส่งเสริมศักยภาพในการแข่งขันของประเทศในเวลา 1 ปี	9	30.00
รวม	30	100.00

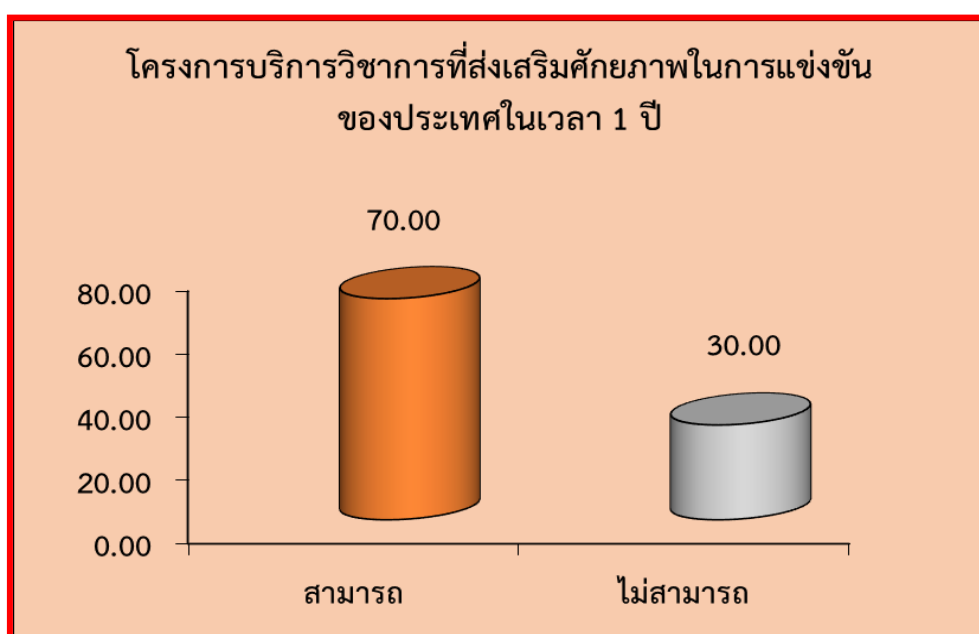

ภาพที่ 7 จำนวนผู้ตอบแบบสอบถามโครงการบริการวิชาการที่ส่งเสริมศักยภาพในการแข่งขันของประเทศในเวลา 1 ปี